

如果您想節省30%的報關費支出  
這將是一份非常值得您細讀的簡介!



服務專員-- 吳貴惠 專程拜訪  
24hTEL: 0934-076210

誠實、負責、熟練、積極、效率



最值得信賴的專業報關團隊

~~~專家中的專家,永遠提供您最好的 通關服務+便宜30%收費~~~

**恩得利** 物流團隊

<http://ndlji.com>

統一編號: 28495025

40255 台中市忠明南路1151號6樓 Skype:user016e

電話:04-22620983 傳真:04-22625619

加速收件, 所有信件一律請寄: 400 台中市郵政信箱752號

報關證號: 中關003號 基關745號 北關662號 高關315號 e/mail: leisureinn\_tw@yahoo.com.tw

# 創業感言

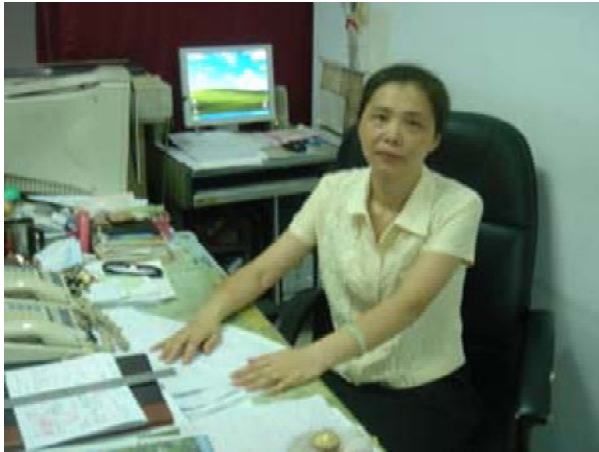

★★ 經營理念 ★★

『誠信、負責、熟練、  
積極、效率』

年少時自從離開學校後，小妹就一直於報關界服務，轉瞬間已越30餘年，其間見證了不少良莠不齊報關業者，隨著台灣經濟的成長，及海關於管理報關業務上的重大變化，而面臨的興榮與衰退。

海關以前查驗方式為由各關區自行抽號查驗，民國81年11月以後改為全關區由電腦專家系統的篩選抽驗，通關方式也簡化為C1、C2、C3三種，並對優質報關行的報關案件給予降低25-50%查驗的獎勵。

民國九十年，小妹離開原服務20年的報關行後自行創業，因小妹本性簡樸低調、凡事務本念情、不講排場與應酬，故於公司草立之初，即以『誠信、負責、熟練、積極、效率』為努力經營理念，致力於扮演好進出口廠商和海關之間的橋樑角色，凡事於法律的基礎上以廠商的權益為考量，增購新穎電腦設備，不斷的培訓同事加強關務法令的常識訓練，提升報關服務品質，獲得許多關務物流長官的稱許，被業界評為第一類的優質甲級報關行，凡經小妹公司服務的進出口廠商，亦因而得享受多樣的優惠。

小妹更禮聘國貿會考第一名之報關專業技師來領導全體同仁，採用最新穎的跨關區網路報關作業系統，提高理單效率，大幅精簡人事成本，加快作業速度，而得以較同業更便宜30%的收費回饋廠商，於景氣蕭條中，此措施更獲得許許多多進出口廠商的好評，並轉介紹給親朋好友週知，節省報關費開銷，提升外銷競爭力。

小妹為繼續以較報關同業更便宜30%收費優勢擴大營業版圖，故目前已將跨關區的網路報關作業系統的鍵輸控管中心，遷移到人事作業成本較低的台中市，希望此舉能夠帶給中部地區的廠商更大的福利。

恩得利物流團隊並非是一家大型的報關行，創業多年據有報關業界小小一席，小妹仍然要**恩**謝各界長輩提攜，續**得**到無數長官愛顧，以**利**惠所有進出口廠商，懇請各位前輩，不吝繼續照顧栽培小妹。

謝謝！

總裁

敬筆

# 全方位服務內容



<http://ndlii.com> **正** 網路報關



## 報關業務

私人行李  
海運VS空運  
進口VS出口

★最重要的是★  
能幫您節省30%以上的支出

## 陸/海/空運輸

特殊板櫃運輸  
陸運(拖車/卡車)  
超重超大貨物運輸  
海運VS空運攬貨運輸

恩得利報關團隊  
能幫您做什麼？

## 保險推鑑

海/空運輸保險  
火險VS汽/機車保險

歡迎電洽：04-2262 0983  
0932-644 732  
會有專人免費到 貴公司介紹

## 全球快遞24H運送

樣品 VS 高價品  
文件 VS 私人行李

## 報關業務 陸/海/空運輸 保險推薦 全球快遞併送

|               |                 |              |             |         |                           |
|---------------|-----------------|--------------|-------------|---------|---------------------------|
| 1.一般廠商或保稅工廠   | 1.特殊貨櫃運輸        | 4.陸運拖(卡)車運輸  | 1.海/陸運輸保險   | 4.汽/機車險 | 1.文件/行李快遞(比UPS/DHL/TNT便宜) |
| 2.一般貨物或私人行李   | 2.海運/空運攬貨運輸     | 5.大型吊車/堆高機出租 | 2.責任/信用保險   | 5.傷害保險  | 2.樣品/高價品快遞                |
| 3.特殊貨物的進/出/轉口 | 3.超大/長/高/寬/重貨運輸 | 6.海拋石/進口沙運輸  | 3.廠房/住家火災保險 | 6.工程險   | 3.手提專人專差全球快遞服務(備US護照)     |



- 一、提供廠商比您目前報關行的收費,更便宜30%的報關計費方式。
- 二、全台灣最優惠的海(空)運費、拖(卡)車費、保險費、國際快遞...等等報價。
- 三、台灣全區各進出口廠商、保稅工廠、保稅倉庫、物流中心、自由貿易港區、私人行李、之海、空、陸運之進口、出口、轉口全方位網上通關管理。
- 四、進出口、三角/轉口貿易押匯文件製作與信用狀開發。
- 五、各類保稅/退稅/沖稅/免稅/減稅/投資抵減案件管理及申請。
- 六、辦理國貿局進出口廠商資格登記。
- 七、各項書表契約之代公證、認證、簽證。
- 八、內銷、外銷、進口商品於標準檢驗局或檢疫局之檢申請。
- 九、關務、法律、貿易、運輸、危險品...等事務法令諮詢。
- 十、報關專業技師及保稅業務專員及自由貿易港業務專員及貨櫃場業務專員及危險品專員及IATA/ FIATA物流管理師證照...等等專業執照出租。

<http://ndlii.com> 恩得利 網路報關系統 04-22620983 永遠提供您最好的服務 + 便宜30%收費

# 完整的全台服務網



<http://ndlii.com> **正** 跨越全台各關區之網路報關系統



|          |                                                          |
|----------|----------------------------------------------------------|
| 基隆關      | 20443基隆市安樂區崇德路87號<br>電話:02-2425 6081<br>傳真:02-2426 3431  |
| 台北關      | 104台北市松江路185號405室<br>電話:02-216 3026<br>傳真:02-2516 3265   |
| 桃園所      | 104台北市吉林路51巷7-1號2樓<br>電話:02-2581 8612<br>傳真:02-2581 8032 |
| 台中關      | 435台中縣梧棲鎮仁街76號<br>電話:04-2656 9001<br>傳真:04-2656 9002     |
| 控管中心     | 402台中市忠明南路1151號6樓<br>電話:04-2262 7035<br>傳真:04-2262 6929  |
| 高雄關      | 80668高雄市港壽街303號<br>電話:07-815 3967<br>傳真:07-815 6284      |
| 中陽<br>通運 | 10487台北市長春路328號7樓<br>電話:02-2546 6566<br>傳真:02-2546 6006  |
| 豐原所      | 405豐原市水源路192巷125號<br>電話:04-2524 6910<br>傳真:04-2528 7214  |
| 飛傑<br>快遞 | 402台中市忠明南路1151號1樓<br>電話:04-2262 0983<br>傳真:04-2262 5619  |



**恩得利**物流團隊全台目前人數為百餘人，為配合網路報關新制施行，提高文件的處理速度，並達到幫廠商**大幅降低30%報關費**目的。故經整合後，將報關鍵輸控管中心遷移到人事成本較低的集中於台中區目前約有二十餘人，並於基隆關、台北關、台中關、桃園關、中正機場關、高雄關、小港機場關、蘇澳關、花蓮關都設有聯絡點，提供全台灣全面性的海運、空運、陸運的進口、出口、轉口的報關及運輸與保險和快遞...等等服務。

<http://ndlii.com> **恩得利**網路報關系統04-22620983永遠提供您**最好的服務** + **便宜30%**收費

# 專業效率的堅強陣容

我們不是大型的物流團隊,但我們擁有**最專業的第一類甲級優質報關團隊**,可以提供您**最有效率**的通關服務。

**最堅強的服務團隊+最專業的報關知識+最便宜的收費= 值得您信賴的保證**

~~ 營業特色:知識經驗最豐富,文件最精美,全台灣報關費最便宜,送件速度最快,服務最親切. ~~



台中鍵輸管理中心辦公室



台北中陽辦公室



豐原辦公室



洛杉磯辦公室



鍵輸管控中心家族

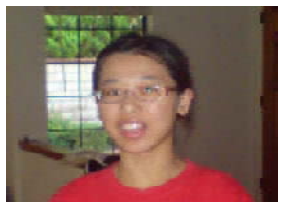
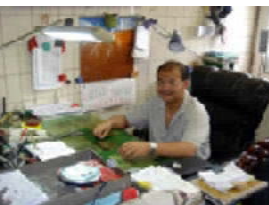
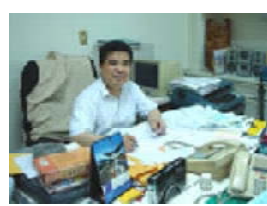

# 盡善盡美十大優點

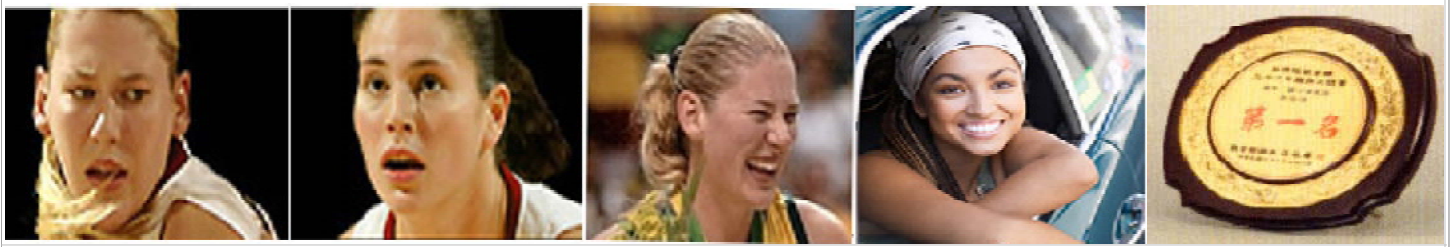

以前我配合的報關行, 因技能不足時常發生問題, 我的頭一直很痛..很痛...很痛....

但自從轉給恩得利報關後, 恩得利的專業與用心, 讓shipping作業變得很簡單, 費用變得很低, 所以我可以放心的暢懷大笑.

<http://ndlii.com> 提供**最好**、**最便宜**、**最迅速**、**最精美**網路報關服務

恩得利**物流團隊**的**十大優點**代表**十全十美**是選擇報關行的參考

★本團隊由全國國貿會考第一名報關專業技師領導, 以最專業的報關知識+最便宜的收費, 提供您最好的報關服務

## 1. 收費比同業更便宜30%. 發票給予100%.

所有收費100%發票, 除了報價單之計費項目和船公司及海關或貨櫃場之正式憑證外, 絕無一般報關行之其他名目變項收費, 與雜亂收據現象, 收費絕對會比您目前的報關行便宜30%以上.

## 2. 合法績優報關行, 大幅降低查驗機率, 節省25%~50%查驗費用.

敝號聘全國國貿會考第一名報關專業技師領導八位報關士, 以最專業的報關知識+最便宜的收費, 提供廠商最好的進/出口, 海、空運之報關服務, 於每一海關均為合法正式登記報關行, 絕非一般的幫"靠行報關行", 幫廠商解決所面臨的各項進出口通關、信用狀押匯、海運、空運...等等的問題.

## 3. 報關士親自執業. 押匯文件零缺點

所有文件均由考試院頒證書之**專責報關技師**嚴格審核簽發控管, 尤其擅長處理信用狀之疑難雜症, 報關押匯文件零缺點, 多年來為報關同業諮詢的對象, 更是銀行業界公認之第一類甲級優質報關團隊.

## 4. 網路報關訊息很快.

一般報關行皆採人工或電腦報關, 輾轉多手速度較慢, 訊息回呼較遲緩, 故往往無法掌握, 瞬息萬變的報關狀況. 本團隊**採用最先進之智慧形網路報關系統**, 提供您最迅速通關押匯的服務.

## 5. 報關經驗很悠久

2/3以上的員工具有5年以上的報關實務, 可提供您各項進出口服務. 舉凡進出口、海空運、退保稅、三角貿易、大陸物資進口、危險品運送、國際匯兌、法令諮詢、稅則異議等問題, 都可幫您解決.

## 6. 押匯速度最快. 進口提貨速度最快, 速件保證24H內提貨

我們龐大的作業群, 能於**2小時內**專人送文件給廠商, 使您於報關後能更快的提早押匯, 活絡資金週轉; 進口貨品, 更可於**24工作小時內**, 提領貨物, 使您資金或貨物的運用和銷售, 更為靈活有效率.

## 7. 理單小姐的素質最佳

本公司聘用的人員, 2/3以上具為**五年**以上的報關簽證押匯經驗, 訓練良好, 服務親切, 錯單低, 素質佳.

## 8. 不定期發佈關務資訊

本團隊網站 <http://ndlii.com> 會不斷的發佈**最新**、**詳盡**、**確實**的財經通關資訊, 歡迎多加利用.

## 9. 網路報關使您轉換報關行不用擔心.

網路報關機密性高, 當您嚐試轉給敝號報關時, 您**"無需"**自您目前的報關行, 取回任何的文件或印章.

## 10. 專線專人24小時服務廠商.

24小時電話: **04-22620983**, **0932-644732**, **Skype: user016e** 歡迎隨時來電將有專人到府服務.

<http://ndlii.com> 恩得利**網路報關系統**04-22620983永遠提供您**最好的服務** + **便宜30%**收費

# 專業執照信賴保證

本團隊由國貿會考第一名之報關專業技師領導,以最專業的報關知識+比同業便宜30%的收費,提供廠商最好的報關服務。  
 專業著作:七法全書,進口報關流程管理,出口報關流程管理,進口原料沖退稅實務,INCOTERM2000國貿條規中譯本,  
 UCP500/UCP600信用狀統一慣例中譯本,eUCP(信用狀統一慣例)增補電子提示中譯本,交換電文(TELEX)編碼。



這些專業證照,提供專業保證

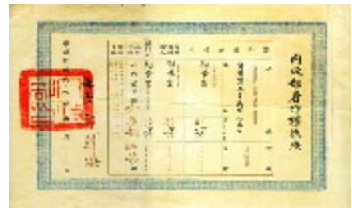
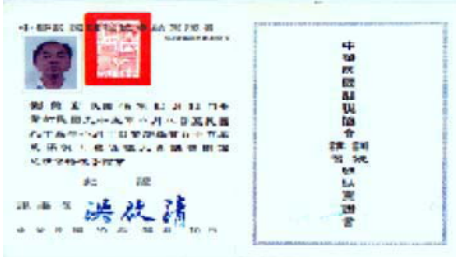

## 依據關稅法第23條規定

【貨物查驗時，其搬移、拆包或開箱、恢復原狀等事項及所需費用，進出口貨物統由納稅義務人或貨物輸出人負擔。】，

其實這項支出是有可能降低的，

恩得利物流團隊中的優質報關服務，

有可能幫您大幅降低進出口查驗比率，

有可能幫您節省鉅額的報關費支出。



正本

### 財政部台中關稅局 函

機關地址：(43502)台中縣梧棲鎮中樓路3段2號

聯絡人：張世彬

聯絡電話：(04)26565101#125

受文者：恩得利報關有限公司

發文日期：中華民國98年3月27日

發文字號：中普出字第0981004955號

速別：最速件

密等及解密條件或保密期限：

附件：

說明：

- 一、依據「報關業者申請降低貨物抽驗比率作業規定」第2點第3項規定辦理。
- 二、貴公司受委託連線申報之進、出口報單，本局將酌予降低其抽驗比率，期間為1年，自民國~~97~~年4月1日起至98年3月31日止。

正本：恩得利報關有限公司

副本：

局長

王亮

依分層負責規定授權單位主管決行







# 爲什麼？

我的報關行 總是無法正確解釋L/C UCP600條款？

我的報關行常無法正確快速的回答我的問題？

我的報關行的押匯文件總是錯誤百出？

我的報關行怎麼老是出"紕漏"呢？

我的押匯速度怎麼那麼慢呢？

## WHY ? ...

## .....更氣人的是.....

我的報關行不懂國貿條規INCOTERM2000內容

我的報關行更不知道國際運送保險條款

我的報關費怎麼那貴呢？

唉！可憐！老闆難爲啲！

對！SHIPPING難做！

## 怎麼辦呢？

告訴您，自即日起改由"恩得利物流團隊"處理出口報關業務，  
您就沒有這些困擾了。

"恩得利物流團隊"禮聘全國國貿會考第一名的報關專業技師，擁有國內外專業執照近20張，其專業著作計有：七法全書、進口報關流程管理、出口報關流程管理、進口原料沖退稅實務、INCOTERM2000國貿條規中譯本、UCP500信用狀統一慣例中譯本、UCP600信用狀統一慣例中譯本、eUCP(信用狀統一慣例)增補電子提示中譯本、交換電文(TELEX)編碼，為業界公認之信用狀及國際運送條款及國際運送保險之專家。

"恩得利"作業群不斷的在職訓練增長專業知識與關務法規，簽押人員服務親切熟練，所有出口件均經過報關士親自審單，押匯迅速、正確、精美，具有28年經驗，更比同業更便宜30%報關費以上，擁有四百多家客戶見證，採用最新網路報關系統，每月理單兩千餘筆，信用可靠。

不論您目前是否為我公司的客戶，如您對目前報關行的處理方式，感覺有疑問或是不甚妥當時，歡迎隨時來電聯絡，我們會很高興地提供您最正確的資訊，快速地幫您解除您的疑惑。

<http://ndlii.com> 恩得利網路報關系統04-22620983永遠提供您最好的服務 + 便宜30%收費

速件進口 保證24h內提貨

# 速件進口保證24H提貨 收費保證便宜30%

## 專業進口 技術最優保證

沒有...一般報關行的進口提貨速度遲於24小時情形

沒有...一般報關行的進口收費不能降價"30%"情形

沒有...一般報關行的進口通關程序老出"紕漏"情形

或是

通關過程中總是時常提出一些不專業的疑問情形



告訴您! 因為,

恩得利物流團隊採用最新穎的"智慧型網路報關系統"處理案件, 所以就"沒有"這些一般報關行會發生的困擾了!

"恩得利物流團隊"由全國國貿會考第一名的報關專業技師領導, 龐大的作業群, 服務親切熟練, 積極效率高, 八位報關士親自審單迅速、對您的進口品會做出最正確的分析, 尤其更專擅長於進口之疑難雜症, 或管制品、大陸未開放產品之解析, 具有28年經驗, 某些進口品甚致有可能會幫您節省或減免關稅, 報關費比同業便宜30%以上, 擁有406家客戶見證, 採用最新的網路報關系統, 每月理單兩千餘筆 信用可靠。

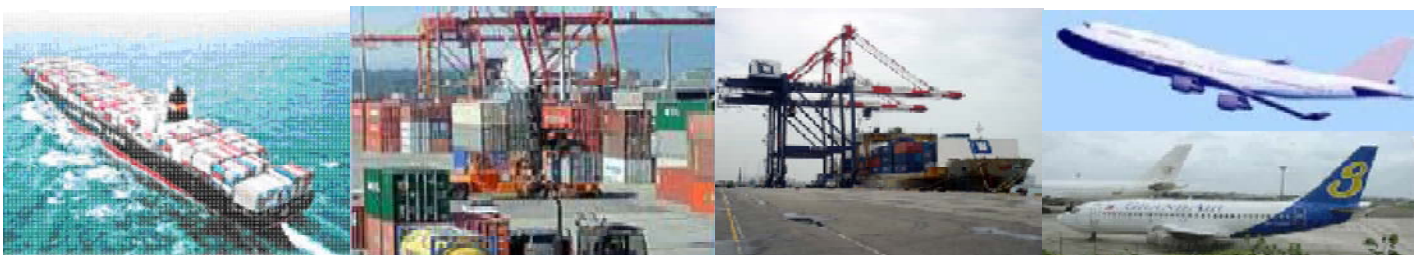

不論廠商目前是否為我公司的客戶, 如您對目前報關行的處理方式, 感覺有疑問或是不甚妥當時, 歡迎隨時和"恩得利物流團隊"聯絡04-2262 0983, 我們會提供您最正確的資訊。

<http://ndlii.com> 恩得利網路報關系統04-22620983永遠提供您最好的服務 + 便宜30%收費

報關費比同業便宜30%以上

親愛的老闆：



說真的, 現在經濟景氣實在很不好,

您是否**夢想節省30%**以上的報關費開支呢?  
(一年可以節省好幾十萬元的開銷)

請不要擔心憂慮,

讓 <http://ndlii.com> 網路報關系統



幫您 **美夢成真!**



"恩得利物流團隊" 由全國國貿會考第一名的報關專業技師領導,  
★營業特色: 報關費比同業便宜30%, 知識經驗最豐富, 文件最精美,  
送件速度最快, 服務最親切.

請不要懷疑, 心動不如行動. 立刻打電話 **04-22620983**

.....您就可輕易的達到報關費節省 "**30%**" 目標.....

<http://ndlii.com> 恩得利 網路報關系統 04-22620983 永遠提供您最好的服務 + 便宜30%收費

# 專業保險人提供完美保障



專業的產物保險業務員，  
絕非祇會推銷與收保費。  
我可以提供您最好的服務，  
而不是僅會說貼心的話。  
我可幫您做最**正確、嚴謹、節省**的避險規劃  
萬一出險時，我更可以幫您做最妥善的索賠  
**信任專家的我，由我幫您規劃投保，  
是保障您財產很重要的一步。**



## 台壽保產險簡介

台壽保產險保險公司自95年7月21日正式營運，為台灣人壽100%投資成立的子公司，不僅展現台灣人壽金融集團橫跨產、壽險版圖的強盛企圖心，也達成為客戶提供完整服務的目的。整合集團資源，以客戶需求為導向，守護客戶的財產為己任，積極開拓多元化的新產品，是台壽保產險公司持續努力的目標。

**核心思想 - 『以人為本』 / 『從心出發』**      **經營願景:** 成為最值得推薦的保險公司

**企業使命:** 保障被保險人的幸福。

**核心價值:** *從心出發，心意相隨 | follow your heart*

|                                                                                                                                |                                                                                                                                                               |                                                                                                                             |                                                                                                                                                                                           |
|--------------------------------------------------------------------------------------------------------------------------------|---------------------------------------------------------------------------------------------------------------------------------------------------------------|-----------------------------------------------------------------------------------------------------------------------------|-------------------------------------------------------------------------------------------------------------------------------------------------------------------------------------------|
|  <p><b>傷害險</b><br/>Accident Insurance</p>    | <p>台壽保產物團體傷害保險<br/>台壽保產物團體傷害保險傷害醫療保險給付(實支實付型)附加條款<br/>台壽保產物團體傷害保險傷害醫療保險給付(日額給付甲型)附加條款<br/>台壽保產物團體傷害保險火災特定事故增額給付附加條款<br/>台壽保產物團體傷害保險地震特定事故增額給付附加條款</p>         |  <p><b>海空險</b><br/>Marine Insurance</p> | <p>台壽保產物船體保險<br/>台壽保產物陸上貨物運送保險(甲式)<br/>台壽保產物陸上貨物運送保險(乙式)<br/>台壽保產物遊艇船舶意外責任險<br/>台壽保產物漁業漁船船員雇主責任險</p>                                                                                      |
|  <p><b>責任險</b><br/>Liability Insurance</p>   | <p>台壽保產物公共意外責任保險<br/>台壽保產物公共意外責任保險各級學校暨幼稚園責任附加條款<br/>台壽保產物公寓大廈投保公共意外責任保險附加條款<br/>台壽保產物公共意外責任保險汽車修理廠責任附加條款<br/>台壽保產物公共意外責任保險建築物承租人火災責任附加條款<br/>台壽保產物安裝綜合保險</p> |  <p><b>火災險</b><br/>Fire Insurance</p>   | <p>台壽保產物住宅火災及地震基本保險<br/>台壽保產物颱風及洪水保險附加條款(住宅火災及地震基本保險適用)<br/>台壽保產物擴大地震保險附加條款(住宅火災及地震基本保險適用)<br/>台壽保產物租金損失保險附加條款(住宅火災及地震基本保險適用)<br/>台壽保產物第三人意外責任保險附加條款(住宅火災及地震基本保險適用)<br/>台壽保產物強制汽車責任保險</p> |
|  <p><b>工程險</b><br/>Engineering Insurance</p> | <p>台壽保產物機械保險<br/>台壽保產物營建機具綜合保險<br/>台壽保產物營造綜合保險<br/>台壽保產物鍋爐保險</p>                                                                                              |  <p><b>汽車險</b><br/>Motor Insurance</p>  | <p>台壽保產物自用汽車保險單條款<br/>台壽保產物汽車第三人責任保險(自用)<br/>台壽保產物汽車第三人責任保險(營業)<br/>台壽保產物汽車車體損失保險甲式(自用)</p>                                                                                               |

<http://ndlii.com> 04-22620983 **專業保險人** 永遠提供您最好的**保險服務** + **便宜合理收費**

# 為何要更換報關行？

於開業多年的經驗中，不可諱言的，我們公司也曾經因為下列的原因之一，而失掉了客戶，經過了這些年慘痛經驗後，我們團隊不斷的改進，目前已無這些缺點存在。

**但是... 您目前的報關行，目前可能還在不斷地發生下列的這些缺點，如果您和您目前的報關行溝通了許多次之後，您認為：您目前的報關行不太可能改善時，或許這是您該考慮更換報關行的時候到了...**

★ 如您目前的報關行有下列情形時，則應**考慮更換報關行** ★

- ☆ 目前報關行**報關費無法 立即調降30%!**  
【果真如此，您每年浪費好幾十萬元的支出，目前景氣蕭條，您要看緊荷包，賺錢不容易喔!】
- ☆ 目前報關行**非為績優報關行，查驗機率過高，浪費\$!**  
【果真如此，會浪費大筆的查驗費用，而且冒著趕不及裝船，被退關的風險呀!】
- ☆ 目前報關行**為借牌且無專責報關技師審單!**  
【果真如此，您的進出口案件，就像是花大錢請 "密醫" 看診般，您放心嗎?】
- ☆ 目前報關行**押匯文件中常有小錯誤、小缺點!**  
【果真如此，相信您是又氣、又恨、又無耐；但可怕的是將來被海關處罰時，才冤枉呀!】
- ☆ 目前報關行**無專業報關網站提供作業同步查詢!**  
【果真如此，關務資訊被壟斷後，您容易被報關行矇騙，吃悶虧、花大錢、又浪費時間ㄟ!】
- ☆ 目前報關行**報關年資 淺、經驗 缺、無良好關務人脈!**  
【果真如此，一些較特殊有利潤的免稅、退稅、減稅、節稅優惠，您可能都沒享用過，浪費呀!】
- ☆ 目前報關行**押匯不專精，常錯誤解讀L/C延誤押匯速度!**  
【果真如此，會造成您於資金運用週轉上，常氣得躁腳，尤其當美金匯率大幅波動時，匯差損失更大!】
- ☆ 目前報關行**進口提貨速度太慢，更不知如何省錢節稅!**  
【果真如此，導致您於原料調度上會常被下游用戶追趕原料! 而且會多花了很多冤枉的進口稅金!】
- ☆ 目前報關行**理單小姐不專業、不積極、脾氣 差、服務不親切、貨物晚一點進倉、資料晚一點給，就不高興!**  
【果真如此，想一想您碰到這情境是否很窩囊? 您花錢、又受氣，您還要忍耐多久呢!】
- ☆ 目前報關行**無法提供24小時專線 + 專人服務!**  
【果真如此，無法提供同步的報關物流服務，時間一過，您可能就錯失商機，您願意嗎?】

如果您目前的報關行有上列任何一項缺點時，歡迎您隨時撥本團隊的**24小時服務電話:04-2262 0983**，我們將會派報關專業技師，到貴公司為您解說，提供全方位的通關服務。

<http://ndlii.com> 恩得利 網路報關系統04-22620983永遠提供您**最好的服務 + 便宜30%收費**

# 報關常用代碼涵意解析

## 【國貿條規2000 (INCOTERM 2000) 賣方責任終止點示意圖】

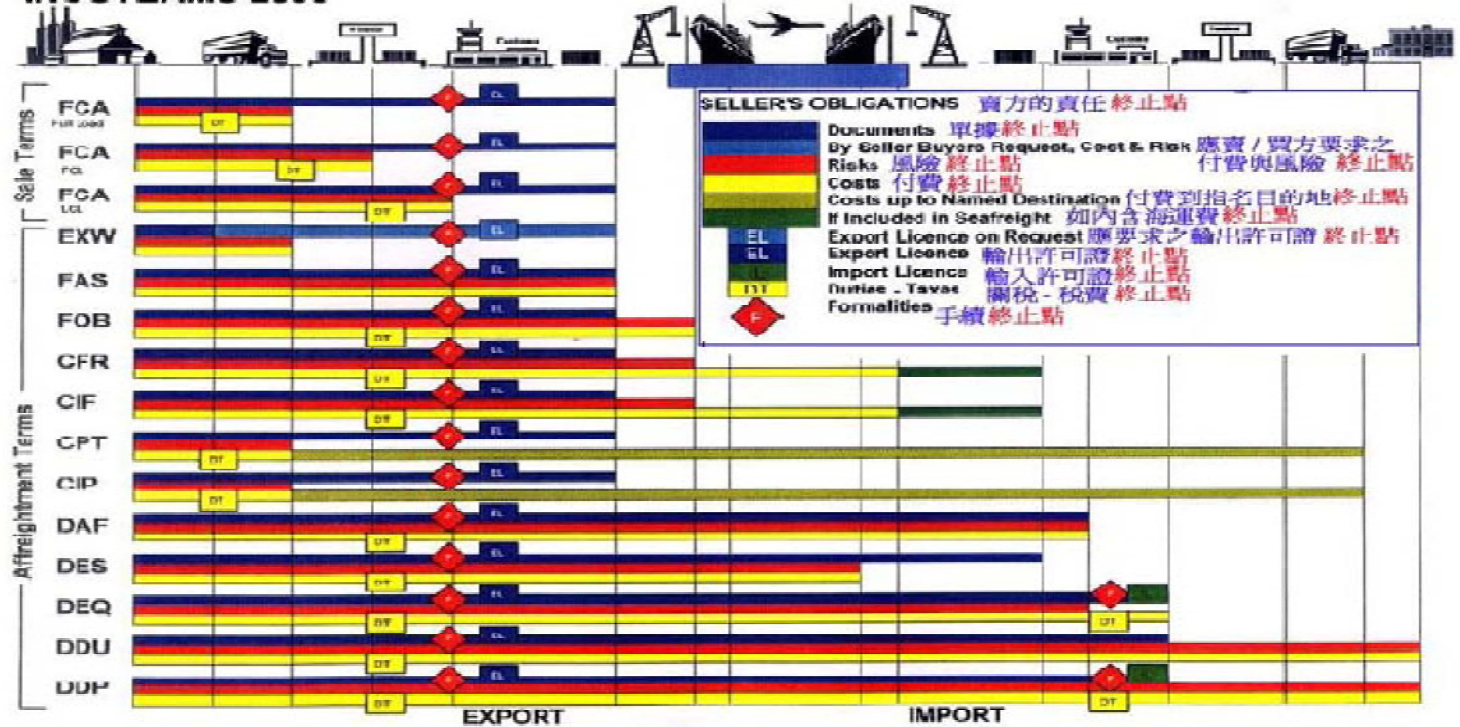

## 國貿條規 2000 (INCOTERM 2000) 簡碼 13 條涵意

|                                                                                                                              | 適用任何模式 | 適用海運水路 |
|------------------------------------------------------------------------------------------------------------------------------|--------|--------|
| <b>EX WORKS</b> (... named place) : 到指定地點工廠交貨價 (... 指定地點)                                                                    | V      | -      |
| <b>FCA</b> Free Carrier (... named place) : 到指定地方貨交運送人價 (... 指定地方) 方                                                         | V      | -      |
| <b>FAS</b> Free Alongside Ship (... named port of shipment) : 到指定裝運港船邊交貨價 (... 指定裝運港)                                        | -      | V      |
| <b>FOB</b> Free On Board (... named port of shipment) : 到指定裝運港船上交貨價 (... 指定裝運港)                                              | -      | V      |
| <b>CFR</b> Cost and Freight (... named port of destination) : 到指定目的地港運費含內價 (... 指定目的港)                                       | -      | V      |
| <b>CIF</b> Cost, Insurance and Freight (... named port of destination) 到指定目的地港運費保費含內價 (... 指定目的港)                            | -      | V      |
| <b>CPT</b> Carriage Paid To (... named place of destination) : 到指定地方運費付訖價 (... 指定目的地)                                        | V      | -      |
| <b>CIP</b> Carriage and Insurance Paid To (... named place of destination) : 到指定目的地運費保費付訖價 (... 指定目的地)                       | V      | -      |
| <b>DAF</b> Delivered At Frontier (... named place) : 到指定邊境交貨價 (... 指定邊境)                                                     | V      | -      |
| <b>DES</b> Delivered Ex Ship (... named port of destination) 到指定目的地港船上交貨價 (... 指定目的港):<br>Ex.ship : 到指定目的地港船上交貨價 (... 指定目的港) | -      | V      |
| <b>DEQ</b> Delivered Ex Quay (... named port of destination) 到指定目的地港碼頭交貨價 (... 指定目的港):<br>Ex.quay : 到指定目的地港碼頭交貨價 (... 指定目的港) | -      | V      |
| <b>DDU</b> Delivered Duty Unpaid (... named place of destination) : 到指定目的地稅前交貨價 (... 指定目的地)                                  | V      | -      |
| <b>DDP</b> Delivered Duty Paid (... named place of destination) : 到指定目的地稅後交貨價 (... 指定目的地)                                    | V      | -      |

## 【報單類別 (TYPE OF DECLARATION) 涵意圖】

| 出口報單類別 |                    | 進口報單類別 |                 |
|--------|--------------------|--------|-----------------|
| G3     | 外貨復出口報單            | G1     | 外貨進口報單          |
| G5     | 國貨出口報單             | G2     | 本地補稅案件報單        |
| D1     | 課稅區售與或退回保稅倉報單      | G7     | 國貨復進口報單         |
| D5     | 保稅倉貨物出口報單          | D2     | 保稅貨出保稅倉進口報單     |
| B1     | 課稅區售與保稅廠報單         | D7     | 保稅倉相互轉儲或運往保稅廠報單 |
| B2     | 保稅廠相互交易或售與保稅倉報單    | D8     | 外貨進保稅倉報單        |
| B8     | 保稅廠進口貨物 (原料) 復出口報單 | B6     | 保稅廠輸入貨物 (原料) 報單 |
| B9     | 保稅廠產品出口報單          | F1     | 外貨進儲自由港區報單      |
| F4     | 自由港區與他自由港區、課稅區間之交易 | F2     | 自由港區貨物進口報單      |
| F5     | 自由港區貨物出口報單         | F3     | 自由港區區內事業間之交易報單  |

如您想深入瞭解 國貿條規13條 與 詳細的法規解釋時, 請來電聯絡, 我們會有專人免費教授您。

<http://ndlii.com> 恩得利 網路報關系統 04-22620983 永遠提供您最好的服務 + 便宜30%收費

# 報關常用代碼涵意解析

## 【進/出口報單海關代碼表】

|         |                           |                                      |                                                 |                               |                                                        |                                               |                                                         |
|---------|---------------------------|--------------------------------------|-------------------------------------------------|-------------------------------|--------------------------------------------------------|-----------------------------------------------|---------------------------------------------------------|
| 基隆關稅局AA | 台北港辦公室AB<br>五堵分局AW        | 六堵分局AE<br>馬祖辦事處AM                    | 花蓮分局AH<br>進口組郵務股AP                              | 桃園分局(貿聯)<br>AT                | 花蓮分局蘇澳<br>派出課AS                                        | 桃園分局業務<br>四課(南坎)AL                            | 六堵分局第<br>六、七課(暖暖)<br>AN                                 |
| 台北關稅局CA | 保稅組CB<br>臺北郵局支局CP         | 快遞機放組(華儲<br>機放貨棧)CD                  | 快遞機放組(快遞<br>貨物專區案件)<br>CE                       | 外棧組(駐遠雄機<br>放貨棧)CY            | 快遞機放組(出<br>口快遞專差)CO                                    | 外棧組(駐永儲<br>航空貨物集散<br>站)CH                     | 稽查組(旅客行<br>李案件)CI                                       |
|         | 外棧組(駐遠翔航<br>空貨物集散站)<br>CL | 進口組(美商聯邦<br>快遞一般貨棧)<br>CM            | 快遞機放組(長榮<br>空運倉儲股份有<br>限公司機放貨棧)<br>CN           | 進口組(榮儲一般<br>進、出、轉口貨<br>棧)CG   | 快遞機放組(美<br>商聯邦快遞股<br>份有限公司臺灣<br>分公司空運<br>貨物轉運中心)<br>CF | 快遞機放組(長<br>榮空運倉儲股<br>份有限公司空<br>運貨物轉運中<br>心)CR | 快遞機放組(美<br>商優比速快遞<br>股份有限公司<br>臺灣分公司空<br>運貨物轉運中<br>心)CU |
|         | 外棧組(駐永儲<br>快遞貨物專區)<br>CV  | 新竹科學工業園<br>區支局CS                     | 外棧組(駐遠雄一<br>般貨棧)CW                              | 外棧組(駐遠雄快<br>遞貨物專區)CX          |                                                        |                                               |                                                         |
| 台中關稅局DA | 保稅組業務一課<br>DB             | 保稅組業務一課<br>(中港加工出口<br>區)DC           |                                                 | 麥寮支局DM                        | 業務一組進口<br>二課郵務股DP                                      | 保稅組業務二<br>課DS                                 | 加工出口區支<br>局DT                                           |
| 高雄關稅局BA | 業務一組BA<br>業務一組離島派<br>出課BG | 業務一組業務二<br>課查核驗貨股BV                  | 業務二組業務三<br>課業務七股(台<br>南郵局辦公室)<br>BH             | 業務二組業務三<br>課業務八股(安<br>平辦公室)BT | 前鎮分局BC<br>中興分局BE                                       | 稽查組督察課<br>督察四股(馬<br>公辦公室)BM                   | 加工出口區分<br>局(一)(楠梓區)<br>BN                               |
|         | 業務一組(保稅<br>業務)BJ          | 業務一組業務二<br>課(高雄郵務股<br>(駐高雄郵局))<br>BP | 業務二組業務一<br>課業務四股(南<br>部科學工業園區<br>高雄園區辦公<br>室)BR | 業務二組業務三<br>課業務八股(布<br>袋辦公室)BU | 高雄機場分局<br>BF<br>外棧組BD                                  | 高雄機場分局<br>(華儲快遞專<br>區)BX                      | 加工出口區分<br>局(三)(屏東區)<br>BQ                               |
|         | 業務二組BB                    |                                      |                                                 |                               |                                                        |                                               | 加工出口區分<br>局(二)(高雄區)<br>BK                               |
|         |                           |                                      |                                                 | 業務二組業務一課(南部科學工業園區台南園區辦公室)BS   |                                                        |                                               |                                                         |

## 【出口報單35欄統計方式代碼表】

|                                                                                                            |                                                                                                |
|------------------------------------------------------------------------------------------------------------|------------------------------------------------------------------------------------------------|
| <b>(一).應列統計之出口貨物</b>                                                                                       |                                                                                                |
| 01 附輸出許可證--非屬戰略性高科技貨品                                                                                      | 06 國外提供原料委託加工出口(限只收取加工費之外銷案件)                                                                  |
| 02 免附輸出許可證--非屬戰略性高科技貨品                                                                                     | 07 海外售魚一專供關稅總局統計室用                                                                             |
| 03 軍事機關專案出口                                                                                                | 08 港口、機場售油(燃料)                                                                                 |
| 04 無償之禮物、貨樣及廣告品                                                                                            | 95 運往國外加工貨物(需再復運進口)                                                                            |
| 05 出口委外加工不復運進口                                                                                             | 1A 附輸出許可證-戰略性高科技貨品                                                                             |
| <b>(二).免列統計之出口貨物</b>                                                                                       |                                                                                                |
| 91 修理後復出口之國貨                                                                                               | 9F 經營國際貿易之船舶、航空器或其他運輸工具專用之物料                                                                   |
| 93 未完成通關進口之復進口國貨再出口                                                                                        | 9G 救濟物資或捐贈品                                                                                    |
| 94 補運、賠償及掉換出口                                                                                              | 9H 其他不屬於貿易範圍之貨物,例如骨灰、遺體等                                                                       |
| 96 需辦理退押、退稅或解除保證責任案件之國貨復出口                                                                                 | 9K 使用貨品暫准通關證貨品                                                                                 |
| 97 課稅區與保稅區之交易;保稅區間交易;保稅區之保稅貨物進儲保稅倉庫或物流中心之交易;課稅區、保稅區貨物輸往自由貿易港區之交易-非屬戰略性高科技貨品                                | 9T 課稅區、保稅區相互交易因故退貨;課稅區、保稅區間受託加工後退回;課稅區、保稅區與自由貿易港區間相互交易因故退貨;自由貿易港區間受託加工、修理、檢驗、測試後運回-非屬戰略性高科技貨品。 |
| 98 課稅區與保稅區之非交易;保稅區間非交易;保稅區之保稅貨物進儲保稅倉庫或物流中心之非交易;課稅區、保稅區貨物輸往自由貿易港區之非交易-非屬戰略性高科技貨品。                           | 9U 課稅區、保稅區、自由貿易港區間之機器設備交易;科學工業園區、加工出口區、農業科技園區、保稅工廠受託加工                                         |
| 7M 國貨出口修理(需再復運進口)                                                                                          | 9V 自由貿易港區受託加工、修理、檢驗、測試                                                                         |
| 9A 駐華外交機構或我駐外單位出口公用或自用物品                                                                                   | 9W 加工出口區、科學工業園區、保稅工廠輸入未經公告准許輸入之大陸地區物品後,再轉售或運往其他保稅區(使用報單別B2)                                    |
| 9B 旅客行李                                                                                                    | 9X 加工出口區、科學工業園區、保稅工廠輸入未經公告准許輸入之大陸地區物品,其相互間之交易發生退貨案件(使用報單別B2)                                   |
| 9C 紙幣、有價證券等                                                                                                | 9Y 自由港區事業免稅貨物運往課稅區或保稅區修理、檢驗、測試後運回。                                                             |
| 9D 本國漁船用品                                                                                                  | 9Z 自由港區事業免稅貨物運往課稅區或保稅區委託加工後運回。                                                                 |
| 9E 貨物在出口後一年內,或於財政部核定之日期前原貨復運進口者,如展覽品、遊藝團體服裝及道具,租賃品,盛裝貨物之容器,出口測試之貨物等                                        |                                                                                                |
| <b>(三).應列統計之復出口貨物</b>                                                                                      |                                                                                                |
| 81 已完稅或保稅工廠、加工出口區區內事業,科學工業園區園區事業,自由港區事業(製造及加工事業),農業科技園區園區事業進口之外貨轉售出口-非屬戰略性高科技貨品                            |                                                                                                |
| 82 已完稅(包括作為樣品、贈品、廣告品及賠償品之外貨)或保稅工廠、加工出口區區內事業、科學工業園區園區事業、自由港區事業(製造及加工事業)、農業科技園區園區事業進口之外貨因故復出口不再進口-非屬戰略性高科技貨品 |                                                                                                |
| 83 軍事機關專案外貨復出口不再進口                                                                                         | 8B 國外提供原料委託加工(限只收取加工費)後仍屬外貨之復出口                                                                |
| 8A 附輸出許可證--戰略性高科技貨品                                                                                        | 8C 運往國外加工(需再復運進口)之外貨復出口                                                                        |
| <b>(四).免列統計之復出口貨物</b>                                                                                      |                                                                                                |
| 90 三角貿易之外貨復出口                                                                                              | 9P 應稅物品,在外貨進口時已申報將於進口後六個月內或於財政部核定之日期前原貨復運出口者,如展覽品、遊藝團體服裝及道具、盛裝貨物之容器等                           |
| 92 需辦理退押、退稅或解除保證責任案件之外貨復出口                                                                                 | 9Q 軍事機關專案外貨復出口需再進口,或軍事機關專案進口時屬免列統計貨物再運出口之軍品                                                    |
| 9M 退回國外修理或掉換之外貨                                                                                            | 9R 使用貨品暫准通關證貨品                                                                                 |
| 9N 未完成通關進口之外貨因故退運出口                                                                                        | 9S 保稅倉庫、物流中心或自由港區(轉口及非製造加工事業)自國外進儲外貨再轉運(含轉售或退運)出口                                              |

如您想深入瞭解出口報單統計代碼詳細涵意解釋時,請來電聯絡,我們會有專人免費教授您

<http://ndli.com> 恩得利 網路報關系統 04-22620983 永遠提供您最好的服務 + 便宜30%收費

# 報關常用代碼涵意解析

## 【進口報單38欄納稅辦法代碼表】

|                                                                                        |                                                                                                                        |                                  |
|----------------------------------------------------------------------------------------|------------------------------------------------------------------------------------------------------------------------|----------------------------------|
| <b>(一)進口繳現</b>                                                                         |                                                                                                                        |                                  |
| 31 稅款繳現                                                                                | 35 內銷補稅(包括盤差補稅)                                                                                                        | 3B 完稅價格增(減)估                     |
| 32 外銷品原料稅款繳現                                                                           | 36 原免稅進口貨品因轉讓而補稅                                                                                                       | 3E 按租賃費或使用費課稅(1年或以上)             |
| 33 機器設備延期或分期繳稅,獎參條例分期繳稅                                                                | 38 按租賃或使用費課稅(未滿一年)                                                                                                     | 3F 按加工費課稅                        |
| 34 離島免稅購物商店新台幣3萬元以上補稅(限使用於D2報單)                                                        | 39 按修理、裝配費課稅(包括免費修理)                                                                                                   | 3K 稅款繳現,但貨物稅擔保記帳                 |
|                                                                                        | 3A 稅款暫緩繳現                                                                                                              | 3M 禮物、貨樣及廣告品                     |
| <b>(二)進口記帳</b>                                                                         | 41 外銷品原料稅款擔保記帳                                                                                                         | 42 外銷品原料稅款具結記帳                   |
|                                                                                        |                                                                                                                        | 49 其他記帳(41, 42除外)                |
| <b>(三)進口一般免稅</b>                                                                       |                                                                                                                        |                                  |
| 50 稅則免稅(保稅工廠、加工出口區區內事業、科學工業園區區內事業、農業科技園區區內事業進口加工外銷品原料除外)                               |                                                                                                                        |                                  |
| 51 稅則增註免稅                                                                              | 52 機器設備免稅,獎參條例免稅                                                                                                       | 53 其他一般免稅                        |
| <b>(四)進口專案免稅</b>                                                                       |                                                                                                                        |                                  |
| 5A 總統、副總統應用物品                                                                          | 5T 私人饋贈之進口物品郵包、數量零星,在財政部規定限度內者                                                                                         |                                  |
| 5B 駐在中華民國之各國使領館外交官、領事官暨其他享有外交待遇之機關與人員,進口之公用或自用物品                                       | 5U 物流中心自保稅工廠、加工出口區、科學工業園區或自用保稅倉庫自加工出口區進儲未開放大陸地區物品再轉售其他保稅工廠、加工出口區及科學工業園區者(使用報單別D7)                                      |                                  |
| 5D 駐外人員任滿回國所攜帶自用物品                                                                     | 5W 原子能設備免稅                                                                                                             |                                  |
| 5E 外交郵袋                                                                                | 5X 促產條例免稅                                                                                                              |                                  |
| 5F 軍事機關、部隊進口之軍用武器、裝備、車輛、艦艇、航空器及其附屬品,暨專供軍用之物品                                           | 5Y 科學工業園區區內事業,加工出口區區內事業,農業科技園區區內事業進口機器設備免稅                                                                             |                                  |
| 5H 辦理救濟事業之政府機構或公益、慈善團體進口或受贈之救濟物資、政府機關為緊急救難自行進口或受贈之器材與物品及外國救難隊人員為緊急救難攜帶進口之裝備、器材、救難動物與用品 | 5Z 澎湖、金門、馬祖地區之營業人進口並於當地銷售之免稅貨物                                                                                         |                                  |
| 5K 公私立各級學校、教育或研究機關,依其設立性質,進口用於教學、教育、研究或實驗之必需品,參加國際比賽之體育團隊,訓練及比賽用之必需體育器材                | 54 賠償及掉換進口免稅                                                                                                           |                                  |
| 5L 專賣機構進口供專賣之專賣品                                                                       | 55 外銷品退回免稅                                                                                                             |                                  |
| 5M 廣告品及貨樣,無商業價值或其價值在財政部規定之限額以下                                                         | 56 保稅工廠、加工出口區區內事業、科學工業園區區內事業、農業科技園區區內事業進口加工外銷品原料                                                                       |                                  |
| 5N 中華民國漁船在海外捕獲之水產品                                                                     | 5C 加工出口區區內事業進口轉運用貨品、科學工業園區區內事業、農業科技園區區內事業進口貿易用成品                                                                       |                                  |
| 5P 一般旅客自用行李                                                                            | 57 補運進口免稅                                                                                                              |                                  |
| 5R 特定旅客自用行李(包括政府官員、中央民意代表、來臺工作外國白領人員、駐外人員及返國留學生等)                                      |                                                                                                                        |                                  |
| <b>58 進口免列統計之免稅貨物</b>                                                                  |                                                                                                                        |                                  |
| 1. 外國政府或團體贈送之勳章、獎品                                                                     | 2. 公私文件                                                                                                                | 3. 紙幣、有價證券等                      |
| 4. 撈獲沉沒之船舶、航空器及其器材                                                                     | 5. 待解體之中華民國船隻之固定設備                                                                                                     | 6. 經營國際貿易之船舶、航空器或其他運輸工具專用之燃料、物料  |
| 7. 應稅物品,在進口後六個月內或於財政部核定之日期前原貨復運出口者,如展覽品、遊藝團體服裝及道具、盛裝貨物之容器等(僅供海關結案時使用)                  | 8. 不屬貿易範圍內之貨品                                                                                                          | 9. 使用貨品暫准通關證貨品                   |
| <b>59 其他專案免稅</b>                                                                       |                                                                                                                        |                                  |
| 9A 自由港區事業自國外進儲供營運之貨物                                                                   | 9E 自由港區事業免稅貨物運往課稅區或保稅區修理、檢驗、測試                                                                                         |                                  |
| 9B 自由港區事業自國外進儲自用機器、設備                                                                  | 9F 自由港區事業免稅貨物運往課稅區或保稅區委託加工                                                                                             |                                  |
| 9C 自由港區事業自國外進儲消耗性物料                                                                    | 9G 離島免稅購物商店新台幣3萬元(含)以下免稅(限使用於D2報單)                                                                                     |                                  |
| 9D 自由港區事業自國外進儲維修貨物                                                                     |                                                                                                                        |                                  |
| <b>(五)進口繳押或具結放行</b>                                                                    |                                                                                                                        |                                  |
| 61 稅則未決                                                                                | 67 待補減、免關稅案件(不含展覽品)(免收推廣貿易服務費)                                                                                         | 70 待補記帳手續                        |
| 62 估價未決                                                                                | 68 待補輸入許可證                                                                                                             | 71 國貨待復運出口                       |
| 63 配額或SSG未決                                                                            | 69 待補減、免關稅案件(不含展覽品)(應收推廣貿易服務費)                                                                                         | 72 具結放行                          |
| 64 貨物稅未決                                                                               |                                                                                                                        | 73 外貨待復運出口,商港建設費繳現或免徵,其他稅款暫緩押或具結 |
| 65 預估稅捐                                                                                |                                                                                                                        | 79 其他                            |
| 74 供外銷品進口原料循環使用之空容器待復運出口,稅款暫緩押或具結,其他推廣貿易服務費繳現或免徵                                       |                                                                                                                        |                                  |
| <b>(六)進口其它</b>                                                                         |                                                                                                                        |                                  |
| 90 三角貿易                                                                                | 97 物流中心自保稅工廠、加工出口區、科學工業園區進儲未開放大陸物品後再轉售(轉儲)從事重整業務之自主管理保稅倉庫或經海關核准自主管理之自用保稅倉庫自加工出口區進儲未開放大陸物品後再轉售(轉儲)物流中心或退回原保稅區者(使用報單別D7) |                                  |
| 91 扣押貨物                                                                                |                                                                                                                        |                                  |
| 92 放棄貨物                                                                                |                                                                                                                        |                                  |
| 93 拍賣所得價款繳稅(含變價買回)                                                                     |                                                                                                                        |                                  |
| 94 退運貨物                                                                                |                                                                                                                        | 98 進儲保稅倉庫或物流中心之保稅貨物              |
| 95 逾期貨物(包括逾期不報關、逾期不繳稅、逾期不退運等)                                                          | 99 其他                                                                                                                  |                                  |
| <b>(一)應列統計之復進口貨物</b>                                                                   | 55 國貨退回或自由港區事業輸往國外貨物因故退回進儲自由港區事業不再出口                                                                                   |                                  |
| <b>(二)免列統計之復進口貨物</b>                                                                   |                                                                                                                        |                                  |
| 99 復進口之貨物                                                                              |                                                                                                                        |                                  |
| 1. 國貨或自由港區事業輸往國外貨物退回修理、保養、掉換後再出口                                                       |                                                                                                                        |                                  |
| 2. 使用貨品暫准通關證貨品                                                                         |                                                                                                                        |                                  |
| 3. 貨物於出口後一年內,或於財政部核定之日期前原貨復運進口者,如展覽品、遊藝團體服裝及道具、租賃品、盛裝貨物之容器等。                           |                                                                                                                        |                                  |

如您想深入瞭解 進口報單統計代碼詳細的涵意解釋時,請來電聯絡,我們會有專人免費教授您.

<http://ndlii.com> 恩得利 網路報關系統 04-22620983 永遠提供您最好的服務 + 便宜30%收費



# 進口應納之關稅費簡表

## 【貨物進口應納稅費表】

|                                                                                                                                                                                                                                                                                                                                                                                                                                                                                                                                                                                                                                                                                                                                                                                                                                                                                                                                                                                                                                  |                                                                                                                                                        |
|----------------------------------------------------------------------------------------------------------------------------------------------------------------------------------------------------------------------------------------------------------------------------------------------------------------------------------------------------------------------------------------------------------------------------------------------------------------------------------------------------------------------------------------------------------------------------------------------------------------------------------------------------------------------------------------------------------------------------------------------------------------------------------------------------------------------------------------------------------------------------------------------------------------------------------------------------------------------------------------------------------------------------------|--------------------------------------------------------------------------------------------------------------------------------------------------------|
| <b>課徵方式</b> (貨物完稅價格, 指進口貨物起岸價格 (CIF) = 離岸價格 (FOB) 加運費及保險費之總和)                                                                                                                                                                                                                                                                                                                                                                                                                                                                                                                                                                                                                                                                                                                                                                                                                                                                                                                                                                    |                                                                                                                                                        |
| <b>關稅:</b> 1. 從量稅: 按其數量 (包括重量或材積等) 及每數量單位之完稅額計算之。其公式為: 關稅 = 單位完稅額 × 數量。<br>2. 從價稅: 按其價格及稅率計算之。其公式為: 關稅 = 完稅價格 × 稅率。一般進口貨物大多按從價稅課徵關稅。<br>3. 複合稅: 在同一稅號內, 同時並列從價稅率及從量單位完稅額, 採從高課徵。                                                                                                                                                                                                                                                                                                                                                                                                                                                                                                                                                                                                                                                                                                                                                                                                                                                 |                                                                                                                                                        |
| <b>推廣貿易服務費:</b> 貨物完稅價格乘以 0.04%。<br><b>營業稅:</b> 關稅完稅價格加關稅、貨物稅或菸酒稅後乘以 5%。                                                                                                                                                                                                                                                                                                                                                                                                                                                                                                                                                                                                                                                                                                                                                                                                                                                                                                                                                          |                                                                                                                                                        |
| <b>貨物稅:</b> 關稅完稅價格加關稅後乘以【 <b>貨物稅率表</b> 】之貨物稅稅率; 非屬貨物稅條例規定應課貨物稅之品目, 免徵。                                                                                                                                                                                                                                                                                                                                                                                                                                                                                                                                                                                                                                                                                                                                                                                                                                                                                                                                                           |                                                                                                                                                        |
| <b>菸酒稅</b>                                                                                                                                                                                                                                                                                                                                                                                                                                                                                                                                                                                                                                                                                                                                                                                                                                                                                                                                                                                                                       | (1) 紙菸: 每千支 NT\$590 (2) 菸絲: 每公斤 NT\$590 (3) 雪茄: 每公斤 NT\$590 (4) 其他菸品: 每公斤 NT\$590                                                                      |
|                                                                                                                                                                                                                                                                                                                                                                                                                                                                                                                                                                                                                                                                                                                                                                                                                                                                                                                                                                                                                                  | (1) 釀造酒類: 啤酒: 每公升 NT\$26。 其他釀造酒: 每公升按酒精成分每度 NT\$7。<br>(2) 蒸餾酒類: 每公升按酒精成分每度 NT\$2.5 元。                                                                  |
|                                                                                                                                                                                                                                                                                                                                                                                                                                                                                                                                                                                                                                                                                                                                                                                                                                                                                                                                                                                                                                  | (3) 再製酒類: 酒精成分以容量計算超過 20% 者, 每公升 NT\$185; 酒精成分以容量計算在 20% 以下者, 每公升按酒精成分每度 NT\$7。<br>(4) 料理酒: 每公升 NT\$9。 (5) 其他酒類: 每公升按酒精成分每度 NT\$7。 (6) 酒精: 每公升 NT\$15。 |
|                                                                                                                                                                                                                                                                                                                                                                                                                                                                                                                                                                                                                                                                                                                                                                                                                                                                                                                                                                                                                                  | (1) 紙菸: 每千支 NT\$1,000 (2) 菸絲: 每公斤 NT\$1,000 (3) 雪茄: 每公斤 NT\$1,000 (4) 其他菸品: 每公斤 NT\$1,000                                                              |
| <b>健康福利捐:</b> 1. 紙菸: 每千支 NT\$1,000 2. 菸絲: 每公斤 NT\$1,000 3. 雪茄: 每公斤 NT\$1,000 4. 其他菸品: 每公斤 NT\$1,000                                                                                                                                                                                                                                                                                                                                                                                                                                                                                                                                                                                                                                                                                                                                                                                                                                                                                                                              |                                                                                                                                                        |
| <b>商港服務費:</b> 相關費率由交通部訂定。查詢網址如下: <a href="http://public-cpd.mtmet.gov.tw/mtmet/index.htm">http://public-cpd.mtmet.gov.tw/mtmet/index.htm</a>                                                                                                                                                                                                                                                                                                                                                                                                                                                                                                                                                                                                                                                                                                                                                                                                                                                                                     |                                                                                                                                                        |
| <b>貨物稅條例第6條橡膠輪胎:</b> 凡各種輪胎均屬之, 其稅率如左:<br>一、大客車、大貨車使用者, 從價徵收百分之十。<br>二、其他各種橡膠輪胎, 從價徵收百分之十五。<br>三、內胎、實心橡膠輪胎、人力與獸力車輛及農耕機用橡膠輪胎免稅                                                                                                                                                                                                                                                                                                                                                                                                                                                                                                                                                                                                                                                                                                                                                                                                                                                                                                     |                                                                                                                                                        |
| <b>第7條水泥:</b> 凡水泥及代水泥均屬之。其應徵稅額如左:<br>一、白水泥或有色水泥每公噸徵收新臺幣六百元。<br>二、卜特蘭一型水泥每公噸徵收新臺幣三百二十元。<br>三、卜特蘭高爐水泥: 水泥中高爐渣含量所占之重量百分率在百分之二十五以上者, 每公噸徵收新臺幣二百八十元。<br>四、代水泥及其他水泥每公噸徵收新臺幣四百四十元。<br>前項第四款所稱代水泥, 指以石灰或黏土或其他石、土製造具有凝固堅強之性質, 可供代替水泥用途之貨品; 其以飛灰或其他石、土灰等摻合水泥製成者, 亦同。<br>行政院得視實際情況在第一項各款規定之應徵稅額百分之五十以內, 予以增減。                                                                                                                                                                                                                                                                                                                                                                                                                                                                                                                                                                                                                                                                                                                               |                                                                                                                                                        |
| <b>第8條飲料品:</b> 凡設廠機製之清涼飲料品均屬之。其稅率如左:<br>一、稀釋天然果蔬汁從價徵收百分之八。<br>二、其他飲料品從價徵收百分之十五。<br>前項飲料品合於國家標準之純天然果汁、果漿、濃糖果漿、濃縮果汁及純天然蔬菜汁免稅。<br>第一項所稱設廠機製, 指左列情形之一:<br>一、設有固定製造場所, 使用電動或非電動之機具製造裝瓶 (盒、罐、桶) 固封者。<br>二、設有固定製造場所, 使用電動或非電動機具製造飲料品之原料或半成品裝入自動混合販賣機製造銷售者。<br>國內產製之飲料品, 應減除容器成本計算其出廠價格。                                                                                                                                                                                                                                                                                                                                                                                                                                                                                                                                                                                                                                                                                                                                                 |                                                                                                                                                        |
| <b>第9條平板玻璃:</b> 凡磨光或磨砂、有色或無色、有花或有隱紋、磋邊或未磋邊、捲邊或不捲邊之各種平板玻璃及玻璃條均屬之, 從價徵收百分之十。但導電玻璃及供生產模貝用之強化玻璃免稅。                                                                                                                                                                                                                                                                                                                                                                                                                                                                                                                                                                                                                                                                                                                                                                                                                                                                                                                                   |                                                                                                                                                        |
| <b>第10條油氣類</b> 之課稅項目及應徵稅額如左:<br>一、汽油: 每公秉徵收新臺幣六千八百三十元。<br>二、柴油: 每公秉徵收新臺幣三千九百九十元。<br>三、煤油: 每公秉徵收新臺幣四千二百五十元。<br>四、航空燃油: 每公秉徵收新臺幣六百十元。<br>五、燃料油: 每公秉徵收新臺幣一百十元。<br>六、(刪除)。<br>七、溶劑油: 每公秉徵收新臺幣七百二十元。<br>八、液化石油氣: 每公噸徵收新臺幣六百九十元。<br>前項各款油類摻合變造供不同用途之油品, 一律按其所含主要油類之應徵稅額課徵。<br>行政院得視實際情況, 在第一項各款規定之應徵稅額百分之五十以內予以增減。                                                                                                                                                                                                                                                                                                                                                                                                                                                                                                                                                                                                                                                                                                                     |                                                                                                                                                        |
| <b>第11條電器類</b> 之課稅項目及稅率如左:<br>一、電冰箱: 從價徵收百分之十三。<br>二、彩色電視機: 從價徵收百分之十三。<br>三、冷暖氣機: 凡用電力調節氣溫之各種冷氣機、熱氣機等均屬之, 從價徵收百分之二十; 其由主機、空調箱、送風機等組成之中央系統型冷暖氣機, 從價徵收百分之十五。<br>四、除濕機: 凡用電力調節室內空氣濕度之機具均屬之, 從價徵收百分之十五。但工廠使用之濕度調節器免稅。<br>五、錄影機: 凡用電力錄、放影像音響之機具, 如電視磁性錄影錄音機、電視磁性影音重放機等均屬之, 從價徵收百分之十三。<br>六、電唱機: 凡用電力播放唱片或錄音帶等之音響機具均屬之, 從價徵收百分之十。但手提三十二公分以下電唱機免稅。<br>七、錄音機: 凡以電力錄放音響之各型錄放音機具均屬之。從價徵收百分之十。<br>八、音響組合: 分離式音響組件, 包括唱盤、調諧器、收音擴大器、錄音座、擴大器、揚聲器等及其組合體均屬之, 從價徵收百分之十。<br>九、電烤箱: 凡以電熱或微波烤炙食物之器具均屬之, 從價徵收 15%<br>前項各款之貨物, 如有與非應稅貨物組合製成之貨物者, 或其組合之貨物適用之稅率不同者, 應該該貨物全部之完稅價格按最高稅率徵收。<br>第一項第三款冷暖氣機, 得就其主要機件, 由財政部訂定辦法折算課徵。                                                                                                                                                                                                                                                                                                                                                                                                                           |                                                                                                                                                        |
| <b>貨物稅條例第12條車輛類</b> 之課稅項目及稅率如左:<br>一、汽車: 凡各種機動車輛、各種機動車輛之底盤及車身、牽引車及拖車均屬之。<br>(一) 小客車: 凡包括駕駛人座位在內, 座位在九座以下之載人汽車均屬之。<br>1 汽缸排氣量在二千立方公分以下者, 從價徵收百分之二十五。<br>2 汽缸排氣量在二千零一立方公分以上者, 從價徵收百分之三十五。但自本條文修正施行日起第六年之同一起稅率降為百分之三十。<br>(二) 貨車、大客車及其他車輛, 從價徵收百分之十五。<br>(三) 供研究發展用之進口車輛, 附有特殊裝置專供公共安全及公共衛生目的使用之特種車輛、郵政供郵件運送之車輛、裝有農業工具之牽引車、符合政府規定規格之農地搬運車及不行駛公共道路之各種工程車免稅。<br>二、機車: 凡機器腳踏車、機動腳踏兩用車及腳踏車裝有輔助原動機者均屬之, 從價徵收百分之十七。<br>前項第一款第三目所稱供研究發展用之進口車輛, 指供新車種之開發設計、功能系統分析、測試或為安全性能、節約能源、防治污染等之改進及零組件開發設計等之進口汽車。<br>第一項第一款第三目所稱附有特殊裝置專供公共安全及公共衛生目的使用之特種車輛如左:<br>一、專供公共安全使用之警備車、偵查勘驗用車、追捕提解人犯車、消防車及工程救險車等。<br>二、專供公共衛生使用之救護車、診療車、灑水車、水肥車、垃圾車、消毒車、掃街車、溝泥車、沖溝車、捕犬車及空氣污染測定車等。<br>電動車輛按第一項第一款及第二款稅率減半徵收。<br><b>第12-1條</b> 汽缸排氣量在二千立方公分以下之小客車、小貨車、小客貨兩用車於本條文生效日起至中華民國98年12月31日期間購買並完成登記者, 應徵之貨物稅每輛定額減徵新臺幣三萬元。<br>汽缸排氣量在一百五十立方公分以下之機車於本條文生效日起至中華民國98年12月31日期間購買並完成登記者, 應徵之貨物稅每輛定額減徵新臺幣四千元。<br><b>第12-2條</b> 於本條文生效日 (98/06/03) 起五年內購買低底盤公共汽車、天然氣公共汽車、油電混合動力公共汽車、電動公共汽車、身心障礙者復康巴士並完成登記者, 免徵該等汽車應徵之貨物稅。<br>(中華民國98年6月3日總統華總一義字第 09800139051 號令增訂公布第 12-2 條條文) |                                                                                                                                                        |
| <b>物稅稽徵規則第四章 計稅單位及包裝:</b><br><b>第28條</b> 橡膠輪胎以條為計稅單位<br><b>第30條</b> 水泥以五十公斤為一包, 二十包為一公噸, 並以公噸為計稅單位; 不及一公噸者, 比例課徵; 不足一包者, 不得完稅出廠<br><b>第32條</b> 飲料品以瓶裝、罐裝、盒裝、桶裝或以自動混合販賣機銷售者, 其計稅方式如下:<br>一、瓶裝、罐裝、盒裝者: 以打為計稅單位; 其另為箱裝者, 應折合課徵。<br>二、桶裝者: 以桶為計稅單位。<br>三、以自動混合販賣機銷售者: 應按每桶內裝原料或半成品可混合製成之飲料品, 於原料或半成品出廠時課徵。<br><b>第33條</b> 平板玻璃以箱為計稅單位, 每箱九點二九平方公尺 (一百平方呎); 不足一箱者, 比例課徵<br><b>第34條</b> 壓克力板製造廠商進口強化玻璃供生產模貝用者, 應檢具工業主管機關證明及承諾不轉售或移作他用之聲明書向海關申請免稅, 海關核准後應將資料通報該製造廠商所在地主管稽徵機關查核。<br><b>第35條</b> 油類以公秉為計稅單位; 液化石油氣以公噸為計稅單位。<br><b>第37條</b> 電器類以具 (組) 為計稅單位。<br><b>第38條</b> 汽車、機車、牽引車、拖車與各種機動車輛之底盤及車身, 以輛為計稅單位, 每輛填發完稅照一張, 載明廠牌及引擎號碼。前項非一貫作業之車輛, 得憑底盤及車身之完稅照, 請領行車執照。                                                                                                                                                                                                                                                                                                                                                                      |                                                                                                                                                        |

如您想深入瞭解 進口時各項稅費的計算與解釋時, 請來電聯絡, 我們會有專人免費教授您。

<http://ndlii.com> 恩得利 網路報關系統 04-22620983 永遠提供您最好的服務 + 便宜30%收費

# 出口報單錯誤更正審核依據表

## 進出口報單申報事項更正作業辦法條文第8條規定

| 出口報單申請更正或補列項目                                         | 錯誤情形申請更正或補列項目 審核依據                                                                                                                                                                                                                                                                     |
|-------------------------------------------------------|----------------------------------------------------------------------------------------------------------------------------------------------------------------------------------------------------------------------------------------------------------------------------------------|
| 一、貨物輸出入名稱、地址、統一編號、負責人、加工製造廠商名稱、輸出許可證號碼、簽證日期或輸出入海關監管編號 | 一、(一)中文名稱同音異字、繕打顛倒、錯別字、漏字、添字。(二)英文名稱字母拼錯。(三)組織型態筆誤。(四)其他顯屬筆誤事項。筆誤之審核依據：輸出許可證或營業登記證明文件。<br>二、誤繕、漏列或其他顯然錯誤之審核依據：(一)輸出許可證。(二)報關時檢附之報單及有關文件。(三)其他證明文件(如原申報廠商及申請更正廠商聯名申請書、成交文件、銀行水單、信用狀、結匯證明書、該公司最近出口相同貨物之報單副本、運輸業簽發之提貨單、經運輸業簽發之海運承攬運送業或航空貨運承攬業簽發之提貨單、保稅廠商資格證明文件、保稅或自由貿易港區管理單位查證結果等)。       |
| 二、報單類別、報單號碼、報關日期或放行日期                                 | 誤繕、漏列或其他顯然錯誤之審核依據：一、實際收單、放行日期紀錄或出口倉單。二、其他證明文件。                                                                                                                                                                                                                                         |
| 三、買方名稱、地址、統一編號、買方國家、目的地或買方海關監管編號                      | 誤繕、漏列或其他顯然錯誤之審核依據：一、輸出許可證。二、報關時已檢附之報單及有關文件。三、其他證明文件(如：成交文件、銀行水單、信用狀、結匯證明書、該公司最近出口相同貨物之報單副本、運輸業簽發之提貨單、經運輸業簽發之海運承攬運送業或航空貨運承攬業簽發之提貨單、保稅廠商資格證明文件等有關文件)。                                                                                                                                    |
| 四、離岸價格                                                | 一、報單申報與報關時檢附之輸出許可證或價格證明文件不符之審核依據：一、輸出許可證或價格證明文件。<br>二、外幣折算臺幣錯誤或小數點位數錯誤之審核依據：匯率表。<br>三、兩項以上不同貨名或規格貨物之FOB價格未分開報明或其他錯誤情形之審核依據：(一)輸出許可證。(二)價格證明文件(如信用狀、銀行水單、結匯證明書、該公司最近出口相同貨物之報單副本等)                                                                                                       |
| 五、運費、保險費或應加減費用                                        | 誤繕、漏列或其他顯然錯誤：一、輸出許可證。二、相關收據等證明文件。                                                                                                                                                                                                                                                      |
| 六、貨名、規格或成分                                            | 一、筆誤如(一)中文名稱同音異字、繕打顛倒、錯別字、漏字、添字。(二)英文名稱字母拼錯。(三)其他顯屬筆誤事項。之審核依據：輸出許可證、貨物稅照、出口資料、交易憑證，原料核退標準或其他可資證明文件。<br>二、誤繕、漏列、中英文名稱不符或其他顯然錯誤之審核依據：(一)出口時已取樣者，憑複核或化驗結果更正。(二)貨物出口時已查驗，如經原查驗單位確認錯誤者，准予更正。(三)免審免驗(C1)或應審免驗(C2)報單，憑報關時檢附之文件及其他交易往來文件或有關價格文件如：1、信用狀或該公司最近出口相同貨物之報單副本。2、國外收貨人卸貨港公證報告或海關證明文件。 |
| 七、數量、重量或其單位                                           | 一、筆誤如(一)英文名稱字母拼錯。(二)其他顯屬筆誤事項。之審核依據：輸出許可證、貨物稅照、出口資料、交易憑證，原料核退標準或其他可資證明文件。<br>二、(一)兩種以上不同貨名或規格貨物數量、重量未分開報明。或(二)誤繕或其他顯然錯誤。之審核依據：(一)出口時已取樣者，憑複核或化驗結果更正。(二)貨物出口時經查驗，如經原查驗單位確認錯誤者，准予更正。(三)免審免驗(C1)或應審免驗(C2)報單，憑報關時檢附之文件及其他交易往來文件或有關價格文件如：1、信用狀或該公司最近出口相同貨物之報單副本。2、國外收貨人卸貨港公證報告或海關證明文件。       |
| 八、申請沖退原料稅代碼                                           | 誤申報為「N」申請更正為「Y」之審核依據：一、應驗(C3)報單出口時所報各項業經查驗且與申報相符者。二、應審免驗(C2)報單出口時未經查驗，惟報關時已附有「外銷品使用原料及其供應商資料清表」，且於該表報明使用進口原料名稱、進口商名稱及營利事業統一編號者(C1報單除外)。                                                                                                                                                |
| 九、統計方式代碼                                              | 誤繕、漏列或其他顯然錯誤之審核依據：報關時檢附之文件或其他證明文件，但未依 <u>出口貨物報關驗放辦法第十四條</u> 規定辦理者不適用。                                                                                                                                                                                                                  |
| 十、稅則號別及輸出入貨品分類號列                                      | 誤繕、漏列或其他顯然錯誤之審核依據：一、憑報關時檢附之文件更正。二、依書面報單及其他有關文件正本更正。三、海關權責(估份或審核)單位核明更正。                                                                                                                                                                                                                |
| 十一、「外銷品使用原料及其供應商資料清表」內之成品名稱、原料名稱、規格、數量、重量或單位          | 一、(一)中文名稱同音異字、繕打顛倒、錯別字、漏字、添字。或(二)英文名稱字母拼錯。或(三)其他顯屬筆誤事項。筆誤之審核依據：輸出許可證、貨物稅照、進口資料、交易憑證，原料核退標準或其他可資證明文件。<br>二、誤繕、漏列或其他顯然錯誤之審核依據：(一)出口時已取樣者，核憑樣品更正。(二)出口時未取樣者，核憑「外銷品使用原料及其供應商資料清表」中所報列使用原料進口報單及出口廠商補送相關證明文件更正。(三)出口報單及其他報關時檢附之文件。                                                           |
| 十二、「外銷品使用原料及其供應商資料清表」內之原料供應商或進口商、加工製造廠商名稱或營利事業統一編號    | 一、(一)中文名稱同音異字、繕打顛倒、錯別字、漏字、添字。或(二)英文名稱字母拼錯。或(三)組織型態筆誤。或(四)其他顯屬筆誤事項。或(五)兩欄誤植。(六)營利事業統一編號筆誤。等等之筆誤之審核依據：(一)輸出許可證或營業登記證明文件。(二)輸出許可證或營業登記證明文件。(三)輸出許可證或營業登記證明文件。(四)輸出許可證或營業登記證明文件。(五)營業登記證明文件及統一發票。(六)營業登記證明文件及統一發票。                                                                         |
| 十三、「外銷品使用原料及其供應商資料清表」內之原料核退標準文號                       | 筆誤、誤繕、漏列或其他顯然錯誤。更正或補列之審核依據：外銷品原料核退標準。                                                                                                                                                                                                                                                  |
| 十四、保稅料號                                               | 誤繕、漏列或其他顯然錯誤。更正或補列之審核依據：依據稽核關員查核結果更正。                                                                                                                                                                                                                                                  |
| 十五、原進倉報單號碼及項次                                         | 誤繕、漏列或其他顯然錯誤。更正或補列之審核依據：一、檢附原進倉報單影本。二、依據稽核關員查核結果更正。<br>註：保稅倉庫及物流中心貨物出倉報單，其報單填報之原進倉報單號碼及項次，係作為其除帳之依據，為維持其正確性應准予更正。                                                                                                                                                                      |
| 十六、保稅其他申報事項                                           | 誤繕、漏列或其他顯然錯誤。更正或補列之審核依據：一、更正保稅倉庫業者代碼之監管編號者，檢附保稅倉庫業者證明文件。二、其他申報事項之更正或補列，經海關認為理由正當者，得准予更正或補列。<br>註：一、保稅倉庫及物流中心貨物進出倉，應於保稅倉庫業者代碼欄填報其監管編號並作為關務行政保稅系統進出倉報單查核清表挑檔依據，為維持其正確性應准予更正。二、其他應於本欄記載事項，如填報按月彙報月份、保稅廠之產品由其他廠商或貿易商報運出口須填報供應之保稅廠監管編號等，為維持其正確性應准予更正。                                       |

如您想深入瞭解 出口報單內容更正的各項規定解釋時，請來電聯絡，我們會有專人免費教授您

<http://ndlii.com> 恩得利 網路報關系統 04-22620983 永遠提供您最好的服務 + 便宜30%收費

## 外銷品如何沖退稅之相關規定

|                         |                                                                                                                                                                 |
|-------------------------|-----------------------------------------------------------------------------------------------------------------------------------------------------------------|
| <b>一、「外銷品沖退稅」之意義：</b>   | 進口原料經「加工」後，若符合外銷品沖退稅有關法令，即准予退還其進口原料稅款。如未經加工出口或直接售予保稅區，則不可退稅。加工原料應徵稅款若屬繳現者，外銷後准予退現，稱之為「退稅」，如屬記帳者，外銷後准予沖銷，稱之為「沖稅」。                                                |
| <b>二、外銷品沖退稅申請廠商之資格：</b> | 除進口原料稅款記帳者，限由進口原料之記帳廠商外，1.原料進口商。 2.加工製造商。 3.成品出口商。 皆可提出申請                                                                                                       |
| <b>三、申請沖退稅之期限：</b>      | 應自該項原料「進口放行」之翌日起1年6個月內(亦即貨物出口時間應在原料進口後及申請退稅日期之間)，逾期不予辦理。                                                                                                        |
| <b>四、辦理外銷品沖退稅之要件：</b>   | (一) 進口原料必須經過加工製造成為產品外銷。(二) 進口原料非屬於財政部公告取消沖退稅項目者。<br>(三) 外銷品使用原料可退稅款高於成品出口離岸價格(FOB) 1%以上。惟依部函示於99年2月28日前例外。<br>(四) 須有經經濟部工業局對於個別外銷品使用原料之品名、規格及重(數)量，予以規定之原料核退標準。 |

## 進口報單錯誤更正審核依據表

### 進出口報單申報事項更正作業辦法條文第6條規定

| 進口報單申報事項更正或補列項目              | 錯誤情形申請更正或補列項目 審核依據                                                                                                                                                                                                                                                      |
|------------------------------|-------------------------------------------------------------------------------------------------------------------------------------------------------------------------------------------------------------------------------------------------------------------------|
| 一、納稅義務人名稱、地址、統一編號或海關監管編號     | 一、筆誤：(一)中文名稱同音異字、繕打顛倒、錯別字、漏字、添字等繕寫錯誤 (二)英文名稱字母拼錯 (三)組織型態筆誤 (四)其他明顯筆誤 二、誤繕、漏列或其他顯然錯誤之審核依據：一、營業登記證明文件、統一發票、廠商基本資料、保稅廠商資格證明文件 二、報關時檢附之發票 三、其他證明文件(如倉單、提單、銀行水單結匯證明、信用狀、訂購單、雙方往來文件等)                                                                                         |
| 二、賣方名稱、地址、統一編號、賣方國家代碼或海關監管編號 | 誤繕、漏列或其他顯然錯誤之審核依據：一、報單及其他有關文件如發票等 二、其他證明文件(如成交文件、銀行水單、信用狀、結匯證明書、該公司最近進口相同貨物之報單副本、運輸業簽發之提貨單、經運輸業簽發之海運承攬運送業或航空貨運承攬業簽發之提貨單…等)                                                                                                                                              |
| 三、報單類別代號或名稱                  | 誤繕或其他顯然錯誤之審核依據：憑有關資料認定                                                                                                                                                                                                                                                  |
| 四、收單關別                       | (一)收單關別 (二)報單序號之 誤繕、漏列或其他顯然錯誤之審核依據：進倉證明、申請書或有關資料                                                                                                                                                                                                                        |
| 五、生產國別                       | 誤繕或其他顯然錯誤之審核依據：查驗結果或發票、產地證明文件、運送文件、貨樣等                                                                                                                                                                                                                                  |
| 六、提單號數                       | 誤繕或其他顯然錯誤之審核依據：提單                                                                                                                                                                                                                                                       |
| 七、貨物存放處所                     | 誤繕或其他顯然錯誤之審核依據：進倉證明等相關文件                                                                                                                                                                                                                                                |
| 八、起運口岸及代碼                    | 誤繕或其他顯然錯誤之審核依據：倉單、提單等證明文件                                                                                                                                                                                                                                               |
| 九、標記及貨櫃號碼                    | 誤繕或其他顯然錯誤之審核依據：倉單或提單                                                                                                                                                                                                                                                    |
| 十、報單號碼、進口日期、報關日期或放行日期        | 誤繕、漏列或其他顯然錯誤之審核依據：一、實際收單、放行日期紀錄或進口倉單 二、其他有關證明文件                                                                                                                                                                                                                         |
| 十一、離岸價格、運費、保險費、幣別或應加應減費用     | 筆誤、誤繕、漏列或其他顯然錯誤之審核依據：一、發票、銀行結匯水單、訂購單之正本(經核對無訛正本歸還)及其他可資證明之相關資料 二、輸入許可證 三、相關收據等證明文件                                                                                                                                                                                      |
| 十二、起岸價格                      | 一、報單申報與報關時檢附之輸入許可證或價格證明文件不符審核依據：輸入許可證或價格證明文件<br>二、外幣折算臺幣錯誤或小數點位數錯誤之審核依據：匯率表<br>三、其他顯然錯誤之審核依據：(一)輸入許可證或價格文件 (二)提供有關價格文件(如信用狀、銀行水單、結匯證明書、該公司最近進口相同貨物之報單副本)                                                                                                                |
| 十三、貨名、牌名、規格或成分               | 一、筆誤：(一)中文名稱同音異字、繕打顛倒、錯別字、漏字、添字 (二)英文名稱字母拼錯 (三)其他顯屬筆誤事項之審核依據：輸入許可證、進口資料、交易憑證，或其他可資證明文件<br>二、誤繕、漏列或其他顯然錯誤之審核依據：(一)貨物未經查驗則根據發票、訂購單、型錄及其他可資證明之相關資料，經查明屬實者，准予更正 (二)進口時已取樣者，憑複核或化驗結果更正 (三)貨物進口時經查驗，如經原查驗單位確認錯誤者，准予更正 (四)免審免驗(C1)或應審免驗(C2)報單，憑報關時檢附之文件及其他交易往來文件或有關價格文件        |
| 十四、稅則號別及輸出入貨品分類號別            | 筆誤、誤繕、或其他顯然錯誤之審核依據：型錄、用途說明書、或該公司最近進口相同貨物之報單影本等                                                                                                                                                                                                                          |
| 十五、數量、重量或其單位                 | 一、筆誤：(一)英文名稱字母拼錯 (二)其他顯屬筆誤事項之審核依據：輸入許可證、進口資料、交易憑證，或其他可資證明文件<br>二、誤繕或漏列：兩種以上不同貨名或規格之貨物之數量、重量未分開報明 或其他顯然錯誤之審核依據：(一)貨物未經查驗則根據公證報告、發票、訂購單、型錄及其他可資證明之相關資料，經查明屬實者，准予更正 (二)進口時已取樣者，憑複核或化驗結果更正 (三)貨物進口時經查驗，如經原查驗單位確認錯誤者，准予更正 (四)免審免驗(C1)或應審免驗(C2)報單，憑報關時檢附之文件及其他交易往來文件或提供有關價格文件 |
| 十六、單價、完稅價格                   | 一、筆誤之審核依據：發票、銀行結匯水單、訂購單之正本(經核對無訛正本歸還)、該公司最近進口相同貨物之報單影本及其他可資證明之相關資料<br>二、誤繕、漏列：兩種以上不同貨名或規格之貨物之數量、重量未分開報明 或其他顯然錯誤之審核依據：(一)輸入許可證或價格證明文件 (二)價格證明文件如信用狀、銀行水單、結匯證明書、該公司最近進口相同貨物之報單副本 (三)匯率表                                                                                   |
| 十七、納稅辦法                      | 筆誤、誤繕、漏列或其他顯然錯誤之審核依據：憑申請書依相關規定核實辦理。如：「31」改「32」時，應核明「稽徵特別規定」欄是否有「R」註記、「31」改「51」時，應核明主管機關出具之免稅證明文件、「31」改「54」時，應核明海關核准調換補運文件及原貨退運出口報單資料等                                                                                                                                   |
| 十八、保稅料號                      | 誤繕、漏列或其他顯然錯誤之審核依據：依據稽核關員查核結果更正                                                                                                                                                                                                                                          |
| 十九、原進倉報單號碼及項次                | 誤繕、漏列或其他顯然錯誤之審核依據：檢附原進倉報單影本                                                                                                                                                                                                                                             |
| 二十、其他之申報事項                   | 筆誤、誤繕、漏列或其他顯然錯誤之審核依據：經海關認為理由正當者，得准予更正                                                                                                                                                                                                                                   |

如您想深入瞭解出口退稅及進口報單更正之各項規定時，請來電聯絡，我們會有專人教授您

<http://ndlii.com> 恩得利網路報關系統04-22620983永遠提供您最好的服務 + 便宜30%收費

# 中外度量衡速換算表

**海運材積單位換算:** 1立方公尺(CBM)(M<sup>3</sup>)=35.315英材(立方英尺)(CU.FT), 1英材(立方英尺)(CU.FT)=1728立方英吋(CU.IN)

**空運 材積單位換算:** 以公分為單位, LxWxH/6000得到的數字, 和總毛重兩者相比較, 取其大者為材積重, 亦為計費之重量數

**長度單位換算表** 1英碼=0.9143992公尺 1公尺=1.0936143英碼 1英吋=2.539998公分 1海里=6080呎 1美碼=0.91440183公尺  
1公尺=1.0936111美碼 1美吋=2.54000公分 1海里=1.516哩

| 公厘      | 公尺      | 公里      | 市尺      | 營業尺     | 舊日/台尺   | 吋       | 呎       | 碼       | 哩       | 國際哩     |
|---------|---------|---------|---------|---------|---------|---------|---------|---------|---------|---------|
| 1       | 0.001   | ...     | 0.003   | 0.00313 | 0.0033  | 0.03937 | 0.00328 | 0.00109 | ...     | ...     |
| 1000    | 1       | 0.001   | 3       | 3.125   | 3.3     | 39.37   | 3.28084 | 1.09361 | 0.00062 | 0.00054 |
| ...     | 1000    | 1       | 3000    | 3125    | 3300    | 39370   | 3280.84 | 1093.61 | 0.62137 | 0.53996 |
| 333.333 | 0.33333 | 0.00033 | 1       | 1.04167 | 1.1     | 13.1233 | 1.09361 | 0.36454 | 0.00021 | 0.00018 |
| 320     | 0.32    | 0.00032 | 0.96    | 1       | 1.056   | 12.5984 | 1.04987 | 0.34996 | 0.0002  | 0.00017 |
| 303.030 | 0.30303 | 0.00030 | 0.90909 | 0.94697 | 1       | 11.9303 | 0.99419 | 0.33140 | 0.00019 | 0.00016 |
| 25.4    | 0.254   | 0.00025 | 0.07620 | 0.07938 | 0.08382 | 1       | 0.08333 | 0.02778 | 0.00002 | 0.00001 |
| 304.801 | 0.30480 | 0.00031 | 0.91440 | 0.95250 | 1.00584 | 12      | 1       | 0.33333 | 0.00019 | 0.00017 |
| 914.402 | 0.91440 | 0.00091 | 2.74321 | 2.85751 | 3.01752 | 36      | 3       | 1       | 0.00057 | 0.00049 |
| ...     | 1609.35 | 1.60935 | 4828.04 | 5029.21 | 5310.83 | 63360   | 5280    | 1760    | 1       | 0.86898 |
| ...     | 1852.00 | 1.85200 | 5556.01 | 5787.50 | 6111.60 | 72913.2 | 6076.10 | 2025.37 | 1.15016 | 1       |

**面/地積單位換算表** 1平方哩=2.58999 平方公里=640 美(英畝) 1台灣甲=2934 坪 1Rai(泰國)=484 坪=1600m<sup>2</sup>  
1日町=10 段=100 日町=3000日坪 1台灣甲=6.25 Rai(泰國)

| 平方公尺    | 公畝      | 公頃      | 平方公里     | 市畝      | 營造畝      | 日坪      | 日畝      | 台灣甲     | 英畝      | 美畝      |
|---------|---------|---------|----------|---------|----------|---------|---------|---------|---------|---------|
| 1       | 0.01    | 0.0001  | ...      | 0.0015  | 0.001628 | 0.30250 | 0.01008 | 0.00010 | 0.00025 | 0.00025 |
| 100     | 1       | 0.01    | 0.0001   | 0.15    | 0.16276  | 30.25   | 1.00833 | 0.01031 | 0.02471 | 0.02471 |
| 10000   | 100     | 1       | 0.01     | 15      | 16.276   | 3025.0  | 100.833 | 1.03102 | 2.47106 | 2.47104 |
| ...     | 10000   | 100     | 1        | 1500    | 1627.6   | 302500  | 10083.3 | 10.3102 | 247.106 | 247.104 |
| 666.666 | 6.66667 | 0.06667 | 0.000667 | 1       | 1.08507  | 201.667 | 6.72222 | 0.06874 | 0.16441 | 0.16474 |
| 614.40  | 6.1440  | 0.06144 | 0.000614 | 0.9216  | 1        | 185.856 | 6.19520 | 0.06238 | 0.15203 | 0.15182 |
| 3.30579 | 0.03306 | 0.00033 | ...      | 0.00496 | 0.00538  | 1       | 0.03333 | 0.00034 | 0.00082 | 0.00082 |
| 99.1736 | 0.99174 | 0.00992 | 0.00009  | 0.14876 | 0.16142  | 30      | 1       | 0.01023 | 0.02451 | 0.02451 |
| 9699.17 | 96.9917 | 0.96992 | 0.00970  | 14.5488 | 15.7866  | 2934    | 97.80   | 1       | 2.39672 | 2.39647 |
| 4046.85 | 40.4685 | 0.40469 | 0.00405  | 6.07029 | 6.58666  | 1224.17 | 40.8057 | 0.41724 | 1       | 0.99999 |
| 4046.87 | 4.04687 | 0.40469 | 0.00405  | 6.07031 | 6.58671  | 1224.18 | 40.806  | 0.41724 | 1.00005 | 1       |

**容量單位換算表** 1公升=1.000028 立方公分 1英加侖=8 英液品脫=160 英液盎司=32 英及耳=76800 英米爾  
1美加侖=8 美液品脫=128 美液盎司=32 美及耳=61440 美米爾

| 公撮      | 公/市升    | 營造升     | 日/台升    | 英液盎司    | 美液盎司    | 美液品脫    | 英加侖     | 美加侖     | 英浦式耳    | 美浦式耳    |
|---------|---------|---------|---------|---------|---------|---------|---------|---------|---------|---------|
| 1       | 0.001   | 0.00097 | 0.00055 | 0.03520 | 0.03382 | 0.00211 | 0.00022 | 0.00026 | 0.0003  | 0.00003 |
| 1000    | 1       | 0.96575 | 0.55435 | 35.1960 | 33.8148 | 2.11342 | 0.21998 | 0.26418 | 0.02750 | 0.02838 |
| 1035.47 | 1.03547 | 1       | 0.57402 | 36.4444 | 35.0141 | 2.18838 | 0.22777 | 0.27355 | 0.02960 | 0.02939 |
| 1803.91 | 1.80391 | 1.74212 | 1       | 63.4904 | 60.9986 | 3.81242 | 0.39682 | 0.47655 | 0.04960 | 0.05119 |
| 28.4123 | 0.02841 | 0.02744 | 0.01585 | 1       | 0.96075 | 0.06005 | 0.00625 | 0.00751 | 0.00078 | 0.00081 |
| 29.5729 | 0.02957 | 0.02856 | 0.01639 | 1.04086 | 1       | 0.06250 | 0.00651 | 0.00781 | 0.00081 | 0.00084 |
| 473.167 | 0.47317 | 0.45696 | 0.26230 | 16.6586 | 16      | 1       | 0.10409 | 0.1250  | 0.01301 | 0.01343 |
| 4545.96 | 4.54596 | 4.39025 | 2.52007 | 160     | 153.721 | 9.60752 | 1       | 1.20094 | 0.1250  | 0.12901 |
| 3785.33 | 3.78533 | 3.65567 | 2.09841 | 133.229 | 128     | 8       | 0.83268 | 1       | 0.10419 | 0.10745 |
| 3636.77 | 36.3677 | 35.1220 | 20.1605 | 1280    | 1229.76 | 76.8602 | 8       | 9.60753 | 1       | 1.02921 |
| 35238.3 | 35.2383 | 34.0313 | 19.5344 | 1240.25 | 1191.57 | 74.4733 | 7.75156 | 9.30917 | 0.96895 | 1       |

**重/質量單位換算表** 1英鎊=0.45359245 公斤 1脫來磅=12 脫來盎司=0.822857 磅 1克拉=0.2 公克  
1美鎊=0.4535924277 公斤 1日貫=1000 日匁=6.25 台斤=100台兩 1克冷=0.0648公克

| 公克      | 公斤      | 公噸      | 市斤      | 營造庫平斤   | 台兩      | 日/台斤    | 盎司      | 磅       | 長噸      | 短噸      |
|---------|---------|---------|---------|---------|---------|---------|---------|---------|---------|---------|
| 1       | 0.001   | ...     | 0.002   | 0.00168 | 0.02667 | 0.00167 | 0.03527 | 0.00221 | ...     | ...     |
| 1000    | 1       | 0.001   | 2       | 1.67556 | 26.6667 | 1.66667 | 35.2740 | 2.20462 | 0.00098 | 0.00110 |
| ...     | 1000    | 1       | 2000    | 1675.56 | 26666.7 | 1666.67 | 352740  | 2204.62 | 0.98421 | 1.10231 |
| 500     | 0.5     | 0.0005  | 1       | 0.83778 | 13.3333 | 0.83333 | 17.6370 | 1.10231 | 0.00049 | 0.00055 |
| 596.816 | 0.59682 | 0.0006  | 1.19363 | 1       | 15.9151 | 0.99469 | 21.0521 | 1.31575 | 0.00060 | 0.00060 |
| 37.5    | 0.0375  | 0.00004 | 0.075   | 0.06283 | 1       | 0.0625  | 1.32277 | 0.08267 | 0.00004 | 0.00004 |
| 600     | 0.6     | 0.0006  | 1.2     | 1.00534 | 16      | 1       | 21.1644 | 1.32277 | 0.00059 | 0.00066 |
| 28.3495 | 0.02835 | 0.00003 | 0.0567  | 0.04692 | 0.75599 | 0.04725 | 1       | 0.0625  | 0.00003 | 0.00003 |
| 453.592 | 0.45359 | 0.00045 | 0.90719 | 0.76002 | 12.0958 | 0.75599 | 16      | 1       | 0.00045 | 0.00050 |
| ...     | 1016.05 | 1.01605 | 203.209 | 1702.45 | 27094.6 | 1639.41 | 35840   | 2240.   | 1       | 1.12    |
| 907185  | 907.185 | 0.90719 | 1814.37 | 1520.04 | 24191.6 | 1511.98 | 32000   | 2000    | 0.89286 | 1       |

如您想深入瞭解海運材積與空運計費重如何換算時, 請來電聯絡, 我們會有專人教您如何計算  
<http://ndlii.com> 恩得利 網路報關系統 04-22620983 永遠提供您最好的服務 + 便宜30%收費

# 長榮海運貨櫃規格明細表

| 海運材積單位換算: 1立方公尺(CBM)(M³)=35.315英材(立方英尺)(CU.FT), 1英材(立方英尺)(CU.FT)=1728立方英尺(CU.IN) |                     |                    |                          |                                          |                          |                                                     |                         |                          |                         |                          |                       |                          |                        |                        |                        |                       |                         |
|----------------------------------------------------------------------------------|---------------------|--------------------|--------------------------|------------------------------------------|--------------------------|-----------------------------------------------------|-------------------------|--------------------------|-------------------------|--------------------------|-----------------------|--------------------------|------------------------|------------------------|------------------------|-----------------------|-------------------------|
| 貨櫃類別                                                                             | 外部尺寸                |                    |                          | 內部尺寸                                     |                          |                                                     | 重量限制                    |                          |                         | 櫃門內徑                     |                       |                          |                        |                        |                        |                       |                         |
|                                                                                  | 長                   | 寬                  | 高                        | 長                                        | 寬                        | 高                                                   | 總重                      | 空櫃重                      | 貨物淨重                    | 內容積                      | 寬                     | 高                        |                        |                        |                        |                       |                         |
| <b>20呎鋼製乾貨貨櫃</b>                                                                 | 6.058m<br>(20'-0")  | 2.438m<br>(8'-0")  | 2.591m<br>(8'-6")        | 5.898m<br>(19'-4 13/16")                 | 2.352m<br>(7'-8 19/32")  | 2.385m<br>(7'-9 57/64")                             | 24,000kg<br>(52,910 lb) | 2,330kg<br>(5,140 lb)    | 21,670kg<br>(47,770 lb) | 33.1cbm<br>(1,169cu.ft)  | 2.343m<br>(7'-8 1/8") | 2.280m<br>(7'-5 3/4")    |                        |                        |                        |                       |                         |
| 總重為 30,480 KG 之20呎貨櫃櫃號始於 EMCU 3204073 及 EISU 3568118。                            |                     |                    |                          |                                          |                          |                                                     |                         |                          |                         |                          |                       |                          |                        |                        |                        |                       |                         |
| <b>40呎鋼製乾貨貨櫃</b>                                                                 | 12.192m<br>(40'-0") | 2.438m<br>(8'-0")  | 2.591m<br>(8'-6")        | 12.032m<br>(39'-5 45/64")                | 2.352m<br>(7'-8 19/32")  | 2.385m<br>(7'-9 57/64")                             | 30,480kg<br>(67,200 lb) | 4,000kg<br>(8,820 lb)    | 26,480kg<br>(58,380 lb) | 67.5cbm<br>(2,385cu.ft)  | 2.343m<br>(7'-8 1/8") | 2.280m<br>(7'-5 3/4")    |                        |                        |                        |                       |                         |
| 上述資料僅供參考, 實際尺寸及重量應以各櫃櫃體所標示者為準。                                                   |                     |                    |                          |                                          |                          |                                                     |                         |                          |                         |                          |                       |                          |                        |                        |                        |                       |                         |
| <b>40呎超高鋼製乾貨貨櫃</b>                                                               | 12.192m<br>(40'-0") | 2.438m<br>(8'-0")  | 2.896m<br>(9'-6")        | 12.032m<br>(39'-5 45/64")                | 2.352m<br>(7'-8 19/32")  | 2.69m<br>(8'-9 15/16")                              | 30,480kg<br>(67,200 lb) | 4,200kg<br>(9,260 lb)    | 26,280kg<br>(57,940 lb) | 76.2cbm<br>(2,690cu.ft)  | 2.343m<br>(7'-8 1/8") | 2.585m<br>(8'-5 49/64")  |                        |                        |                        |                       |                         |
| 上述資料僅供參考, 實際尺寸及重量應以各櫃櫃體所標示者為準。                                                   |                     |                    |                          |                                          |                          |                                                     |                         |                          |                         |                          |                       |                          |                        |                        |                        |                       |                         |
| <b>45呎超高鋼製乾貨貨櫃(1)</b>                                                            | 13.716m<br>(45'-0") | 2.438m<br>(8'-0")  | 2.896m<br>(9'-6")        | 13.556m<br>(44'-5 7/10")                 | 2.352m<br>(7'-8 19/32")  | 2.698m<br>(8'-10 17/64")                            | 30,480kg<br>(67,200 lb) | 4,800kg<br>(10,580 lb)   | 25,680kg<br>(56,620 lb) | 86.1cbm<br>(3,040cu.ft)  | 2.340m<br>(7'-8 1/8") | 2.585m<br>(8'-5 3/4")    |                        |                        |                        |                       |                         |
| 上述資料僅供參考, 實際尺寸及重量應以各櫃櫃體所標示者為準。                                                   |                     |                    |                          |                                          |                          |                                                     |                         |                          |                         |                          |                       |                          |                        |                        |                        |                       |                         |
| <b>45呎超高鋼製乾貨貨櫃(2)</b>                                                            | 13.716m<br>(45'-0") | 2.438m<br>(8'-0")  | 2.896m<br>(9'-6")        | 13.556m<br>(44'-5 7/10")                 | 2.352m<br>(7'-8 19/32")  | 2.698m<br>(8'-10 17/64")                            | 30,480kg<br>(67,200 lb) | 4,870kg<br>(10,858 lb)   | 25,610kg<br>(56,342 lb) | 86cbm<br>(3,040cu.ft)    | 2.340m<br>(7'-8 1/8") | 2.585m<br>(8'-5 3/4")    |                        |                        |                        |                       |                         |
| EISU 804001~EISU 804500; EMCU 801001~EMCU 802500                                 |                     |                    |                          |                                          |                          |                                                     |                         |                          |                         |                          |                       |                          |                        |                        |                        |                       |                         |
| <b>45呎超高鋼製乾貨貨櫃(3)</b>                                                            | 13.716m<br>(45'-0") | 2.438m<br>(8'-0")  | 2.896m<br>(9'-6")        | 13.556m<br>(44'-5 7/10")                 | 2.352m<br>(7'-8 19/32")  | 2.698m<br>(8'-10 17/64")                            | 32,500kg<br>(71,650 lb) | 4,700kg<br>(10,360 lb)   | 27,800kg<br>(61,290 lb) | 86cbm<br>(3,040cu.ft)    | 2.340m<br>(7'-8")     | 2.585m<br>(8'-6")        |                        |                        |                        |                       |                         |
| EISU 802001~EISU 804000 2. 上述資料僅供參考, 實際尺寸及重量應以各櫃櫃體所標示者為準。                        |                     |                    |                          |                                          |                          |                                                     |                         |                          |                         |                          |                       |                          |                        |                        |                        |                       |                         |
| <b>40呎超高成衣櫃</b>                                                                  | 12.19m<br>(40'-0")  | 2.44m<br>(8'-0")   | 2.90m<br>(9'-6")         | 12.03m<br>(39'-5 45/64")                 | 2.35m<br>(7'-8 19/32")   | 2.69m<br>(8'-9 15/16")                              | 30,480kg<br>(67,200 lb) | 4,200kg<br>(9,172 lb)    | 26,280kg<br>(58,028 lb) |                          | 2.343m<br>(7'-8 1/8") | 2.585m<br>(8'-5 49/64")  |                        |                        |                        |                       |                         |
| 上述資料僅供參考, 實際尺寸及重量應以各櫃櫃體所標示者為準。                                                   |                     |                    |                          |                                          |                          |                                                     |                         |                          |                         |                          |                       |                          |                        |                        |                        |                       |                         |
| <b>20呎油槽櫃</b>                                                                    | 6.058m<br>(20'-0")  | 2.438m<br>(8'-0")  | 2.591m<br>(8'-6")        |                                          |                          |                                                     | 6,000kg <sup>3</sup>    | 3,385kg                  | 32,615kg                | 24,000litres             | 工作溫度                  |                          |                        |                        |                        |                       |                         |
| 上述油槽櫃僅用於集團屬輪上, 做為貨櫃式發電機之供油使用, 不對外營運。                                             |                     |                    |                          |                                          |                          |                                                     |                         |                          |                         |                          |                       |                          |                        |                        |                        |                       |                         |
| -20°C to 130°C                                                                   |                     |                    |                          |                                          |                          |                                                     |                         |                          |                         |                          |                       |                          |                        |                        |                        |                       |                         |
| <b>20呎全高開頂貨櫃</b>                                                                 | 6.058m<br>(20'-0")  | 2.438m<br>(8'-0")  | 2.59m<br>(8'-6")         | 5.898m<br>(19'-4")                       | 2.352m<br>(7'-8 1/2")    | 2.342m<br>(7'-8 1/8")                               | 20,320kg<br>(44,800 lb) | 2,200kg<br>(4,850 lb)    | 18,120kg<br>(39,950 lb) | 32.5cbm<br>(1,148cu.ft)  |                       |                          |                        |                        |                        |                       |                         |
| UGMU 490001~UGMU 490150, EMCU 460261~EMUC 460520, EISU 460001~EISU 460400        |                     |                    |                          |                                          |                          |                                                     |                         |                          |                         |                          |                       |                          |                        |                        |                        |                       |                         |
| <b>40呎全高開頂貨櫃</b>                                                                 | 12.192m<br>(40'-0") | 2.438m<br>(8'-0")  | 2.591m<br>(8'-6")        | 12.034m<br>(39'-5")                      | 2.352m<br>(7'-8 1/2")    | 2.330m<br>(7'-8 1/8")                               | 30,480kg<br>(67,200 lb) | 4,100kg<br>(9,040 lb)    | 26,380kg<br>(58,160 lb) | 65.9cbm<br>(2,327cu.ft)  |                       |                          |                        |                        |                        |                       |                         |
| EMCU400362~ 400810; UGMU407001~ 407050; EISU400001~ 400600                       |                     |                    |                          |                                          |                          |                                                     |                         |                          |                         |                          |                       |                          |                        |                        |                        |                       |                         |
| <b>20呎貨櫃式發電機櫃</b>                                                                | 6.058m<br>(20'-0")  | 2.438m<br>(8'-0")  | 2.591m<br>(8'-6")        | 5.898m<br>(19'-4 13/16")                 | 2.352m<br>(7'-8 19/32")  | 2.385m<br>(7'-9 57/64")                             | 8,500kg                 | 2,400kg                  | 6,100kg                 |                          | 供電量:450kw             |                          |                        |                        |                        |                       |                         |
| 上述發電機僅用於集團屬輪上, 供應冷凍櫃插電使用, 不對外營運。                                                 |                     |                    |                          |                                          |                          |                                                     |                         |                          |                         |                          |                       |                          |                        |                        |                        |                       |                         |
| 插座數:40                                                                           |                     |                    |                          |                                          |                          |                                                     |                         |                          |                         |                          |                       |                          |                        |                        |                        |                       |                         |
| <b>20呎鋼製冷凍貨櫃</b>                                                                 | 6.058m<br>(20'-0")  | 2.438m<br>(8'-0")  | 2.591m<br>(8'-6")        | 5.500m<br>(18'- 17/32")                  | 2.298m<br>(7'-6 15/32")  | 2.276m<br>(7'-5 39/64")                             | 30,480kg<br>(67,180 lb) | 3,020kg<br>(6,700 lb)    |                         | 28.8cbm<br>(1,016 cu.ft) | 設溫之容許誤差               |                          |                        |                        |                        |                       |                         |
| 製冷能力:瓦(千卡)/攝氏(華氏)                                                                |                     |                    |                          | 11,000(9,460)/1.7(35)6,280(5,400)/-18(0) |                          |                                                     | 通風量:立方公尺/小時             |                          |                         | 0-180                    |                       | +-0.25C                  |                        |                        |                        |                       |                         |
|                                                                                  |                     |                    |                          | 10,550(9,073)/2(35)6,150(5,289)/-18(0)   |                          |                                                     |                         |                          |                         | 0-240                    |                       | +-0.25C                  |                        |                        |                        |                       |                         |
| 此為設計內部容積, 實際貨物裝載仍應低於櫃內貨物線, 以利冷空氣循環。                                              |                     |                    |                          |                                          |                          |                                                     |                         |                          |                         |                          |                       |                          |                        |                        |                        |                       |                         |
| <b>20呎鋁製冷凍貨櫃</b>                                                                 | 6.058m<br>(20'-0")  | 2.438m<br>(8'-0")  | 2.591m<br>(8'-6")        | 5.480m<br>(17'-0")                       | 2.286m<br>(7'-6")        | 2.235m<br>(7'-3")                                   | 24,000kg<br>(52,800 lb) | 2,800kg<br>(6,170 lb)    |                         | 28cbm<br>(989cu.ft)      | 設溫之容許誤差               |                          |                        |                        |                        |                       |                         |
| 製冷能力:瓦(千卡)/攝氏(華氏)                                                                |                     |                    |                          | 11,000(9,460)/1.7(35)6,280(5,400)/-18(0) |                          |                                                     | 通風量:立方公尺/小時             |                          |                         | 0-180                    |                       | +-0.25C                  |                        |                        |                        |                       |                         |
|                                                                                  |                     |                    |                          |                                          |                          |                                                     |                         |                          |                         |                          |                       |                          |                        |                        |                        |                       |                         |
| 此為設計內部容積, 實際貨物裝載仍應低於櫃內貨物線, 以利冷空氣循環。                                              |                     |                    |                          |                                          |                          |                                                     |                         |                          |                         |                          |                       |                          |                        |                        |                        |                       |                         |
| <b>40呎超高鋼製冷凍貨櫃</b>                                                               | 12.192m<br>(40'-0") | 2.438m<br>(8'-0")  | 2.896m<br>(9'-6")        | 11.585m<br>(37'-11 55/64")               | 2.290m<br>(7'-6 15/32")  | 2.544m<br>(8'-4 5/32")                              | 34,000kg<br>(74,960 lb) | 4,760kg<br>(10,490lb)    |                         | 67.5cbm<br>(2,384cu.ft)  | 設溫之容許誤差               |                          |                        |                        |                        |                       |                         |
| 製冷能力:瓦(千卡)/攝氏(華氏)                                                                |                     |                    |                          | 11,000(9,460)/1.7(35)6,280(5,400)/-18(0) |                          |                                                     | 通風量:立方公尺/小時             |                          |                         | 0-180                    |                       | +-0.25C                  |                        |                        |                        |                       |                         |
|                                                                                  |                     |                    |                          | 10,550(9,073)/2(35)6,150(5,289)/-18(0)   |                          |                                                     |                         |                          |                         | 0-240                    |                       | +-0.25C                  |                        |                        |                        |                       |                         |
| 此為設計內部容積, 實際貨物裝載仍應低於櫃內貨物線, 以利冷空氣循環。                                              |                     |                    |                          |                                          |                          |                                                     |                         |                          |                         |                          |                       |                          |                        |                        |                        |                       |                         |
| <b>40呎超高鋁製冷凍貨櫃</b>                                                               | 12.192m<br>(40'-0") | 2.438m<br>(8'-0")  | 2.896m<br>(9'-6")        | 11.563m<br>(37'-11")                     | 2.286m<br>(7'-6")        | 2.5047m<br>(8'-2")                                  | 30,480kg<br>(67,200 lb) | 4,300kg<br>(9,480 lb)    |                         | 66.27cbm<br>(2,340)      | 設溫之容許誤差               |                          |                        |                        |                        |                       |                         |
| 製冷能力:瓦(千卡)/攝氏(華氏)                                                                |                     |                    |                          | 11,000(9,460)/1.7(35)6,280(5,400)/-18(0) |                          |                                                     | 通風量:立方公尺/小時             |                          |                         | 0-180                    |                       | +-0.25C                  |                        |                        |                        |                       |                         |
|                                                                                  |                     |                    |                          |                                          |                          |                                                     |                         |                          |                         |                          |                       |                          |                        |                        |                        |                       |                         |
| 此為設計內部容積, 實際貨物裝載仍應低於櫃內貨物線, 以利冷空氣循環。                                              |                     |                    |                          |                                          |                          |                                                     |                         |                          |                         |                          |                       |                          |                        |                        |                        |                       |                         |
| <b>20呎角柱可折疊式之床式/平台兩用貨櫃(EMCU760321~EMCU760520)</b>                                |                     |                    |                          |                                          |                          | <b>20呎前後板櫃可折疊式之床式/平台兩用貨櫃(EISU750000~EISU750300)</b> |                         |                          |                         |                          |                       |                          |                        |                        |                        |                       |                         |
| 外部尺寸                                                                             |                     |                    | 內部尺寸                     |                                          |                          | 重量限制                                                |                         |                          | 外部尺寸                    |                          |                       | 內部尺寸                     |                        |                        | 重量限制                   |                       |                         |
| 長                                                                                | 寬                   | 高                  | 長                        | 寬                                        | 高                        | 總重                                                  | 空櫃重                     | 貨物淨重                     | 長                       | 寬                        | 高                     | 長                        | 寬                      | 高                      | 總重                     | 空櫃重                   | 貨物淨重                    |
| 6.058 m<br>(20'-0")                                                              | 2.438 m<br>(8'-0")  | 2.591 m<br>(8'-6") | 5.650 m<br>(18'-6 7/16") | 2.030 m<br>(6'-9 59/64")                 | 2.073 m<br>(6'-9 39/64") | 30,000 kg<br>(66,140 lb)                            | 2,790 kg<br>(6,150 lb)  | 27,210 kg<br>(59,990 lb) | 20'-0"<br>6.058 m       | 8'-0"<br>2.438 m         | 8'-6"<br>2.591 m      | 18'-5 62/64"<br>5.638 m  | 7'-3 46/64"<br>2.228 m | 7'-3 59/64"<br>2.233 m | 74,950 lb<br>34,000 kg | 6,370 lb<br>2,890 kg  | 68,580 lb<br>31,110 kg  |
| <b>40呎角柱可折疊式之床式/平台兩用貨櫃</b>                                                       |                     |                    |                          |                                          |                          | <b>40呎前後板櫃可折疊式之床式/平台兩用貨櫃</b>                        |                         |                          |                         |                          |                       |                          |                        |                        |                        |                       |                         |
| UGMU707001~ UGMU707050; EMCU700251~EMCU700450                                    |                     |                    |                          |                                          |                          | EISU710000~ EISU710500, EMCU700451~ EMCU700650      |                         |                          |                         |                          |                       |                          |                        |                        |                        |                       |                         |
| 外部尺寸                                                                             |                     |                    | 內部尺寸                     |                                          |                          | 重量限制                                                |                         |                          | 外部尺寸                    |                          |                       | 內部尺寸                     |                        |                        | 重量限制                   |                       |                         |
| 長                                                                                | 寬                   | 高                  | 長                        | 寬                                        | 高                        | 總重                                                  | 空櫃重                     | 貨物淨重                     | 長                       | 寬                        | 高                     | 長                        | 寬                      | 高                      | 總重                     | 空櫃重                   | 貨物淨重                    |
| 40'-0"<br>12.192 m                                                               | 8'-0"<br>2.438 m    | 8'-6"<br>2.591 m   | 38'-7 15/16"<br>11.784 m | 6'-7 59/64"<br>2.030 m                   | 6'-4 1/2"<br>1.943 m     | 99,210 lb<br>45,000 kg                              | 11,908 lb<br>5,400 kg   | 87,302 lb<br>39,600 kg   | 40'-0"<br>12.192 m      | 8'-0"<br>2.438 m         | 8'-6"<br>2.591 m      | 38'-7 39/64"<br>11.776 m | 7'-3 46/64"<br>2.228 m | 6'-4 61/64"<br>1.955 m | 99,210 lb<br>45,000 kg | 10,140 lb<br>4,600 kg | 89,4070 lb<br>40,400 kg |

您想深入瞭解海運貨櫃如何平衡堆積與船邊如何固定(LASHING)作業時, 請來電聯絡, 我們會有專人講解。  
<http://ndlii.com> 恩得利網路報關系統04-22620983永遠提供您最好的服務 + 便宜30%收費

# 恩得利 物流團隊 幫您節省 30% 報關費支出

[http:// www.ndlii.com](http://www.ndlii.com) 統編:28495025 台中市忠明南路1151號 電話:04-22620983 傳真:04-22625619

~~營業特色:知識經驗最豐富,文件最精美,全台灣報關費最便宜,送件速度最快,服務最親切.~~

## 2009年曆 民國98年 農曆歲次己丑年 【牛】

0-1

十月

十一月

十二月

| Mo | Tu | We | Th | Fr  | Sa    | Su  |
|----|----|----|----|-----|-------|-----|
|    |    |    | 1  | 2   | 3     | 4   |
|    |    |    | 十三 | 十四  | 中秋節十六 |     |
| 5  | 6  | 7  | 8  | 9   | 10    | 11  |
| 十七 | 十八 | 十九 | 二十 | 廿一  | 國慶日廿三 |     |
| 12 | 13 | 14 | 15 | 16  | 17    | 18  |
| 廿四 | 廿五 | 廿六 | 廿七 | 廿八  | 廿九    | 九月一 |
| 19 | 20 | 21 | 22 | 23  | 24    | 25  |
| 二  | 三  | 四  | 五  | 霜降七 | 八     |     |
| 26 | 27 | 28 | 29 | 30  | 31    |     |
| 九  | 十  | 十一 | 十二 | 十三  | 十四    |     |

| Mo | Tu  | We | Th | Fr | Sa   | Su |
|----|-----|----|----|----|------|----|
|    |     |    |    |    |      | 1  |
|    |     |    |    |    |      | 十五 |
| 2  | 3   | 4  | 5  | 6  | 7    | 8  |
| 十六 | 十七  | 十八 | 十九 | 二十 | 立冬廿二 |    |
| 9  | 10  | 11 | 12 | 13 | 14   | 15 |
| 廿三 | 廿四  | 廿五 | 廿六 | 廿七 | 廿八   | 廿九 |
| 16 | 17  | 18 | 19 | 20 | 21   | 22 |
| 三十 | 十月一 | 二  | 三  | 四  | 五    | 小雪 |
| 23 | 24  | 25 | 26 | 27 | 28   | 29 |
| 七  | 八   | 九  | 十  | 十一 | 十二   | 十三 |
| 30 |     |    |    |    |      |    |
| 十四 |     |    |    |    |      |    |

| Mo   | Tu  | We   | Th | Fr | Sa | Su |
|------|-----|------|----|----|----|----|
|      |     |      |    |    |    |    |
|      | 1   | 2    | 3  | 4  | 5  | 6  |
|      | 十五  | 十六   | 十七 | 十八 | 十九 | 二十 |
| 7    | 8   | 9    | 10 | 11 | 12 | 13 |
| 大雪廿二 | 廿三  | 廿四   | 廿五 | 廿六 | 廿七 |    |
| 14   | 15  | 16   | 17 | 18 | 19 | 20 |
| 廿八   | 廿九  | 十一月一 | 二  | 三  | 四  | 五  |
| 21   | 22  | 23   | 24 | 25 | 26 | 27 |
| 六    | 冬至八 | 九    | 十  | 十一 | 十二 |    |
| 28   | 29  | 30   | 31 |    |    |    |
| 十三   | 十四  | 十五   | 十六 |    |    |    |

## 2010年曆 民國99年 農曆歲次庚寅年 【虎】

一月

二月

三月

| Mo    | Tu | We | Th   | Fr | Sa   | Su |
|-------|----|----|------|----|------|----|
|       |    |    |      | 1  | 2    | 3  |
|       |    |    |      | 十七 | 十八   | 十九 |
| 4     | 5  | 6  | 7    | 8  | 9    | 10 |
| 二十    | 廿一 | 廿二 | 廿三   | 廿四 | 廿五   | 廿六 |
| 11    | 12 | 13 | 14   | 15 | 16   | 17 |
| 司法節廿八 | 廿九 | 三十 | 藥師節二 | 三  |      |    |
| 18    | 19 | 20 | 21   | 22 | 23   | 24 |
| 四     | 五  | 六  | 七    | 八  | 自由日十 |    |
| 25    | 26 | 27 | 28   | 29 | 30   | 31 |
| 十一    | 十二 | 十三 | 十四   | 十五 | 十六   | 十七 |

| Mo | Tu | We | Th    | Fr | Sa | Su  |
|----|----|----|-------|----|----|-----|
|    |    |    |       |    |    |     |
| 1  | 2  | 3  | 4     | 5  | 6  | 7   |
| 十八 | 十九 | 二十 | 農民節廿二 | 廿三 | 廿四 |     |
| 8  | 9  | 10 | 11    | 12 | 13 | 14  |
| 廿五 | 廿六 | 廿七 | 廿八    | 廿九 | 除夕 | 初一  |
| 15 | 16 | 17 | 18    | 19 | 20 | 21  |
| 初二 | 初三 | 四  | 五     | 六  | 七  | 八   |
| 22 | 23 | 24 | 25    | 26 | 27 | 28  |
| 九  | 十  | 十一 | 十二    | 十三 | 十四 | 元宵節 |

| Mo    | Tu  | We | Th    | Fr    | Sa  | Su  |
|-------|-----|----|-------|-------|-----|-----|
|       |     |    |       |       |     |     |
| 1     | 2   | 3  | 4     | 5     | 6   | 7   |
| 兵役節十七 | 十八  | 十九 | 童子軍廿一 | 廿二    |     |     |
| 8     | 9   | 10 | 11    | 12    | 13  | 14  |
| 婦女節廿四 | 廿五  | 廿六 | 植樹節廿八 | 廿九    |     |     |
| 15    | 16  | 17 | 18    | 19    | 20  | 21  |
| 三十    | 二月一 | 二  | 三     | 四     | 郵政節 | 氣象節 |
| 22    | 23  | 24 | 25    | 26    | 27  | 28  |
| 七     | 八   | 九  | 美術節   | 廣播節十二 | 十三  |     |
| 29    | 30  | 31 |       |       |     |     |
| 青年節十五 | 十六  |    |       |       |     |     |

四月

五月

六月

| Mo    | Tu    | We  | Th   | Fr    | Sa | Su  |
|-------|-------|-----|------|-------|----|-----|
|       |       |     |      | 1     | 2  | 3   |
|       |       |     |      | 愚人節十八 | 十九 | 婦幼節 |
| 5     | 6     | 7   | 8    | 9     | 10 | 11  |
| 清明節廿二 | 衛生節廿四 | 廿五  | 廿六   | 廿七    |    |     |
| 12    | 13    | 14  | 15   | 16    | 17 | 18  |
| 廿八    | 廿九    | 三月一 | 二    | 三     | 四  | 五   |
| 19    | 20    | 21  | 22   | 23    | 24 | 25  |
| 六     | 七     | 八   | 地球日十 | 十一    | 十二 |     |
| 26    | 27    | 28  | 29   | 30    |    |     |
| 十三    | 十四    | 十五  | 十六   | 十七    |    |     |

| Mo | Tu  | We    | Th  | Fr | Sa | Su |
|----|-----|-------|-----|----|----|----|
|    |     |       |     |    |    |    |
|    |     |       |     |    | 1  | 2  |
|    |     |       |     |    | 十八 | 十九 |
| 3  | 4   | 5     | 6   | 7  | 8  | 9  |
| 二十 | 文藝節 | 舞蹈節廿三 | 廿四  | 廿五 | 廿六 |    |
| 10 | 11  | 12    | 13  | 14 | 15 | 16 |
| 廿七 | 廿八  | 護士節三十 | 四月一 | 二  | 三  |    |
| 17 | 18  | 19    | 20  | 21 | 22 | 23 |
| 四  | 五   | 六     | 七   | 八  | 九  | 十  |
| 24 | 25  | 26    | 27  | 28 | 29 | 30 |
| 十一 | 十二  | 十三    | 十四  | 十五 | 十六 | 十七 |
| 31 |     |       |     |    |    |    |
| 十八 |     |       |     |    |    |    |

| Mo   | Tu  | We   | Th | Fr | Sa  | Su |
|------|-----|------|----|----|-----|----|
|      |     |      |    |    |     |    |
|      |     |      |    |    |     |    |
|      | 1   | 2    | 3  | 4  | 5   | 6  |
|      | 十九  | 二十   | 廿一 | 廿二 | 廿三  | 廿四 |
| 7    | 8   | 9    | 10 | 11 | 12  | 13 |
| 廿五   | 廿六  | 廿七   | 廿八 | 廿九 | 五月一 | 二  |
| 14   | 15  | 16   | 17 | 18 | 19  | 20 |
| 三    | 警察節 | 端午節六 | 七  | 八  | 九   |    |
| 21   | 22  | 23   | 24 | 25 | 26  | 27 |
| 夏至十一 | 十二  | 十三   | 十四 | 十五 | 十六  |    |
| 28   | 29  | 30   |    |    |     |    |
| 十七   | 十八  | 十九   |    |    |     |    |

七月

八月

九月

| Mo  | Tu | We   | Th | Fr    | Sa  | Su |
|-----|----|------|----|-------|-----|----|
|     |    |      |    | 1     | 2   | 3  |
|     |    |      |    | 漁民節廿一 | 廿二  | 廿三 |
| 5   | 6  | 7    | 8  | 9     | 10  | 11 |
| 廿四  | 廿五 | 小暑廿七 | 廿八 | 廿九    | 航海節 |    |
| 12  | 13 | 14   | 15 | 16    | 17  | 18 |
| 六月一 | 二  | 三    | 四  | 五     | 六   | 七  |
| 19  | 20 | 21   | 22 | 23    | 24  | 25 |
| 八   | 九  | 十    | 十一 | 大暑十三  | 十四  |    |
| 26  | 27 | 28   | 29 | 30    | 31  |    |
| 十五  | 十六 | 十七   | 十八 | 十九    | 二十  |    |

| Mo   | Tu    | We | Th | Fr   | Sa | Su  |
|------|-------|----|----|------|----|-----|
|      |       |    |    |      |    |     |
|      |       |    |    |      |    | 1   |
|      |       |    |    |      |    | 廿一  |
| 2    | 3     | 4  | 5  | 6    | 7  | 8   |
| 廿二   | 廿三    | 廿四 | 廿五 | 廿六   | 廿七 | 父親節 |
| 9    | 10    | 11 | 12 | 13   | 14 | 15  |
| 廿九   | 開鬼門二  | 三  | 四  | 空軍節六 |    |     |
| 16   | 17    | 18 | 19 | 20   | 21 | 22  |
| 情人節八 | 九     | 十  | 十一 | 十二   | 十三 |     |
| 23   | 24    | 25 | 26 | 27   | 28 | 29  |
| 處暑   | 中元節十六 | 十七 | 十八 | 十九   | 二十 |     |
| 30   | 31    |    |    |      |    |     |
| 廿一   | 廿二    |    |    |      |    |     |

| Mo   | Tu     | We      | Th | Fr | Sa | Su |
|------|--------|---------|----|----|----|----|
|      |        |         |    |    |    |    |
|      |        |         |    |    |    |    |
|      |        |         |    |    |    |    |
|      | 1      | 2       | 3  | 4  | 5  |    |
|      | 廿三     | 廿四      | 廿五 | 廿六 | 廿七 |    |
| 6    | 7      | 8       | 9  | 10 | 11 | 12 |
| 廿八   | 關鬼門八月一 | 體育節三    | 四  | 五  |    |    |
| 13   | 14     | 15      | 16 | 17 | 18 | 19 |
| 法律日七 | 八      | 九       | 十  | 十一 | 十二 |    |
| 20   | 21     | 22      | 23 | 24 | 25 | 26 |
| 十三   | 十四     | 中秋節秋分十七 | 十八 | 十九 |    |    |
| 27   | 28     | 29      | 30 |    |    |    |
| 二十   | 教師節廿二  | 廿三      |    |    |    |    |

★本團隊由全國國貿會考第一名報關專業技師領導,以最專業的報關知識+最便宜的收費,提供您最好的報關服務



# ~~ 謝謝您仔細的閱讀 ~~



中國大陸大港弟子何師尊問好

福 福 福 福 福 福 福  
福 福 福 福 福 福 福  
福 福 福 福 福 福 福  
福 福 福 福 福 福 福  
福 福 福 福 福 福 福  
福 福 福 福 福 福 福  
福 福 福 福 福 福 福  
福 福 福 福 福 福 福  
福 福 福 福 福 福 福  
福 福 福 福 福 福 福  
福 福 福 福 福 福 福  
福 福 福 福 福 福 福  
福 福 福 福 福 福 福  
福 福 福 福 福 福 福  
福 福 福 福 福 福 福

百  
福  
圖

本圖稿取材自網址:<http://tw.knowledge.yahoo.com/question/question?qid=1206033108016>

~~ 祝您節省30%成本! 福運連來! 生意興隆! ~~

<http://ndlji.com> 04-22620983 恩得利物流團隊 永遠提供您最好的報關服務+便宜30%收費

<http://ndl.com> 網路報關專長: 收費比同業便宜30%! 文件最精美! 速度最敏捷! 服務最親切!

TO: \_\_\_\_\_ 公司 船務部/報關部 \_\_\_\_\_ 經理大鑒:



謝謝您於您百忙業務中,抽出幾分鐘細讀晚輩檢附之敝號上列報關業務介紹的資料,您現在或許已知道,您公司目前的報關費用可能偏高,敝公司自從聘請全國國貿會考第一名報關專業技師領導業務後,大幅降低成本,故經我團隊報關的廠商均已享受"大幅降價"好處,檢附貴公司專用之出口報關費報價單,請和您目前貴公司的報關行收費比較,希望晚輩有機會能為您服務,並帶給貴公司年省幾十萬好處。本公司尚有其它都多種回饋方案施行中,歡迎貴公司洽詢享用。

## 出口報關費報價單

- 一. 併裝貨物出口報關於100箱以內每一筆出口報關手續費.....NT\$ \_\_\_\_\_  
 於101箱~200箱時.自101箱以上每箱加收理貨工資..... NT\$ \_\_\_\_\_  
 於201箱~300箱時.自201箱以上每箱加收理貨工資..... NT\$ \_\_\_\_\_  
 於301箱~以上. 自301箱以上每箱加收理貨工資..... NT\$ \_\_\_\_\_
- 二. 整櫃貨物出口報關20尺貨櫃時. 第一個貨櫃出口報關手續費...NT\$ \_\_\_\_\_  
 a.自第二個20尺貨櫃起每個貨櫃加收..... NT\$ \_\_\_\_\_  
 整櫃貨物出口報關40尺貨櫃時. 第一個貨櫃出口報關手續費.. NT\$ \_\_\_\_\_  
 b.自第二個40尺貨櫃起每個貨櫃加收..... NT\$ \_\_\_\_\_
- 三. 報單傳輸費報單數於2頁以內時. 每一筆傳輸費..... NT\$ 200  
 報單數於3(含)頁以上時.自第3頁起每一頁報單加收傳輸費..... NT\$ 100
- 四. 如為L/C案件時. 每一筆加收審讀L/C手續費..... NT\$ \_\_\_\_\_
- 五. 如案件需檢驗時. 每一筆加收檢收手續費..... NT\$ \_\_\_\_\_
- 六. 如木質包裝或需使用堆高/吊具或為船邊驗放時每一噸加收... NT\$ \_\_\_\_\_  
 (船邊驗放/起卸:可能會產生固定 或使用超高/超重/超寬機械 或夜間/假日 或加班作業等費用,增加費用逐案另外報價.)
- 七. 如需簽發產地證明書時每一份(筆)(式)文件簽證費..... NT\$250  
 每一份筆(式)文件傳輸費(或每一次修改傳輸費).....NT\$100
- 八. 逾時(下午17:00以後)之報關案件每一筆收夜間延長作業費... NT\$ \_\_\_\_\_
- 九. 一筆出口報關案件拆分為多筆押匯文件時. 每一筆加收文件費 NT\$ \_\_\_\_\_
- 十. 出口報關文件如需轉換為電子檔e/mail時. 每一筆加收轉檔費 NT\$ \_\_\_\_\_
- 十一. OBU或價差或報關和給國外INVOICE價不同時, 或一筆出口報關案件拆分為多筆B/L時.  
 a.如為由台灣報關出口且內容排序與報關單相同,僅更改價格及出貨/方名稱或地址時,每加繕一式INVOICE或PACKING LIST或B/L時每式INVOICE 或 PACKING LIST 或B/L需加收..... NT\$150  
 b.如為非由台灣報關出口案件(例如:由越南/中國/泰國...等等國家出口)由本公司代作單一B/L之單一OBU文件時,每一套OBU文件收手續費.....NT\$ \_\_\_\_\_  
 c.若由多筆B/L或產證合併作一套OBU件時,自第二份B/L起算每份B/L加收手續費 NT\$100

- 備註:
1. 以上報價營業稅外加.本公司會給付全額由本公司或相關企業所開出之發票 或 憑證.
  2. 其它未包含如貨櫃場吊櫃費/船公司費用/快遞費用/倉儲費/領事館所收的簽證費...等等費用,如發生時憑據實報實銷. WALMART/K MART/HOMEDEPT/SEARS/BIRGMA/JC PENNY/戰略武器/高科技設備另外報價.
  3. 進口案件時為出口報價之"一"或"二"項之訂價加收 NT\$ \_\_\_\_\_; 如需本公司專人速件理單時, 另加收速件費NT\$ \_\_\_\_\_
  4. 進出口案件如需查驗時加收NT\$1300查驗理貨費.及翻艙及吊驗費憑貨櫃場發票實報實銷.
  5. 船公司之費用於本公司核准之墊款額度之內,由本公司先行墊付,於文件送抵後,收回即期支票,於收回的支票兌現之前,本公司對所有已送交 貴公司之該單據及文件仍保有所有權.
  6. 每月第六日之前本公司送前一月之帳單,於隔月第六日之前收回 \_\_\_\_\_ 即期票帳款.
  7. 本公司所經手之報關押匯或裝船案件之相關文件於文件送(傳真或E/MAIL)抵貴公司後,請 貴公司經辦員或請自行轉洽可信任之人員詳細審核文件,文件如經簽具 或回傳後將被視為正確無訛,如將來發現錯誤時,本公司對所產生之任何損失或罰鍰不負擔任何損失賠償責任,但會盡力協助修訂文件,修訂所產生之費用需由 貴公司自行負擔與本公司無涉. 如文件離開台灣 前因本公司錯誤產生損失時,本公司以該筆造成錯誤案件之本公司應收的手續費用金額的200%為賠償限額
  8. 已成交客戶之上開報價如將來有所變更時,本公司會於30天前通知.
  9. 本公司保留是否接受客戶委任處理案件之權利.

祝.. 生意興隆!  
大發利市!

晚輩

吳貴惠 敬筆  
TEL:0934-076210

